（第二版）（原稿配達）（明治一卅五年九月九日第三種郵便物認可）　昭和十年二月六日　臺灣日日新報　（水曜日）　第一万二千五百十八號

臺灣昌新報

夕刊　二月五日
夕刊定價一部金貳錢
臺北市榮町四丁目　臺灣日日新報社
臺中市地方　臺中支局
臺南市南門町一丁目　臺南支局
高雄市入船町　高雄支局
大阪市西區江戸堀南通一丁目　大阪支局
東京市京橋區銀座一ノ一（内）　東京支局

爆彈動議に對する 最高方針を審議

高橋藏相も見えて 院内で四長老會議

【東京五日發】岡田首相は高橋藏相の登院を俟つて五日午前十時五分より院内大臣室に於て會見、這般の二長老閣僚會議の結果並に爆彈動議を中心とする各閣僚の意向並に政友會の情勢を詳細説明し諒解を求めたる後、更に十時三十分より町田、床次の兩長老閣僚を招き、茲に四長老閣僚會議を開き、愈よ爆彈動議に對する政府の最高方針を審議し、政友會から答辯要求あつた場合の對策其他の諸般の打合せを爲した（寫眞は岡田、高橋床次、町田の四大臣）

一千萬圓以上出せば 政友も腰が碎けよう

斯くて政府は難關を突破か

【東京五日發】岡田内閣は四日の閣議に於て、政友會の要求する一千萬圓以上の追加豫算を提出する事に決定したが、政友會の内部的納まりはあるとしても總選擧後の國會に於ては政友會の絶對多數は望まれないし、又政友會の内部的にも一部には政府の追加豫算提出に對し相當强硬な意見があるので、政府としては政友會の要求する一千萬圓以上の追加豫算を提出する場合は

李王垠殿下今曉神戸に御上陸

春の海！蓬萊丸入港

てない怡も春の海を思はせる平穏さで、御乗船の蓬萊丸は日章旗も高らかに早曉和田の岬御沖出を待つて入港、午前七時半第一埠頭に横着、御出迎への勝田神戸市長始め神戸在住官民有志をサルンに御目通り仰付られ、午前八時半白井総督の御先導にて恩賜の蓬萊丸を御下船、兵庫縣御差遣の自動車にて御寄宿はしく資生ホテルへ成らせられた、御一泊の後六日早朝御歸京の御豫定である

垠殿下李王職長官は夙んで殿下には長途の御旅行にも拘らず至つて御壯健にて御渡韓機關はしく拜せられ、殊に蓬萊の變つた風物に接せられて見る物聞く物御珍しいもの許りで、いと御滿足の御模樣に拜せられたが別けても御趣味の閨を多く得られ御膳りの給仕は季節風もなく全く御召し同樣にていと御愉快げに拜せられた、御寄宿下には特に五郎小路支店長の御寄宿の際御部屋に御召しになり種々の御話ありはあつたが閑に付ての御話あり上京の際は是非見に來る樣にとの有難き御言葉に同支店長は全く感激感慨してゐる

東都一流銀行團が臺灣視察に來る

結城興銀總裁を團長として十一日神戸出帆

財界日本の重鎭に數へたる顧問格に過ぎなかつた我が臺灣財界が今期の臺灣十五日會の催しに自發的に全員の參加を決し、更に一流銀行團の臺灣視察の計畫は初め日本、臺灣、明治三社の一流銀行招聘視察の計畫で武智臺銀社長、關山安二郎氏の音頭で武智臺銀聯合會長に對し聯合會で招聘してはとい、話が持出されたが、結局有志會社だけで招聘することになり大日本、臺灣、明治の三社主體といふことに決定したわけである、右に付臺銀では歡迎會の催しは勿論せぬが、今度大日本、臺灣、明治三社の後の發展に資することとなり一行は興銀結城總裁太郎氏を團長として三井、三菱、興業、臺銀、安田第一、第百等の錚々たる顧問連れで來る十一日神戸出帆の大和丸に乘船來臺することになつた、尙此の一流銀行招聘視察の計畫は初め日本、臺灣、明治の三社主體といふことに決定したわけである、右に付臺銀では歡迎會の催しは勿論せぬが、今度大日本、臺灣、明治三社の主催で三井、三菱其他の一流銀行家數名に臺灣財界の實地を視察して貰ふといふことになり一行は十一日神戸出帆船で來臺する言通知があつた、一行の顧問連等はまだ判らぬが臺銀では一行の歡迎準備に取掛つてゐる

（臺銀は結城團長）

光榮の高齢者

臺北州は二十數名か

今般叙勲も愈よ大詰に入り、總督に對し夏秋御下賜の御沙汰に接したが臺北州に於ける該當者は二十數名と見られてゐる州からの通牒に依り臺北市役所にては南北部署に依賴し光榮に浴する該當者を調査中であるが本年一月一日現在に於て滿九十歳以上の者即ち明治二年一月一日以前の出生者に市社會課へ申込まれたしと

英皇太子埃國へ

【ロンドン四日發電通】英國皇太子殿下には四日飛行艇でロンドン發オーストリアに向はれた、キツクビューヘル山地でウインタースポーツを練習される筈

紙幣に不安を感じ取引は總て大銀で

厦門財界の恐慌は想像以上

電燈、電話、水道會社など資物に

【厦門本社特電十五日發】厦門財界の恐慌に關し、今回の事たるや恰も一大地震の如く、市内では殆ど銀行の影をひそめ、取引は凡て現大銀で行はれて居る、華僑年末までには屹度、銀行を始め大商店が潰つぶれるか、或は潰れるか、と噂されて居る、電燈、電話、水道會社及び自來水會社の如きは資物に變へられて居たが最近に至り、此等會社の株券が殆ど不可能である爲つて、株券を賣るに至り、株は殆ど無價値となつた、各一百圓以上であつた物が二十五圓元以上であつた物が二十五圓元以上であつた物が二十五圓元と云ふ始末である、因みに臺銀公司、臺産公司及び自來水公司の資物の株につき、華僑人中から有力者數名が左の如き聲明書を出した

臺灣はタイワンで何處でももわかる

フオルモサなど言はなくとも

内地よりお先に國粹主義

と云ふのは變だが外人からフオルモサと呼ばれ、殿樣扱ひから外國同樣にして居るが、外人がフオルモサと呼ばれるのは

親鸞聖人

(117)

吉川英治作

山村耕花畫

去來篇

川霧(六)

女が、さらに鬘相を持ち直して慨たかく怒りかけると、その時、門の戸を開けて、

「母、われは父、ここへ來て居さるのか」

驚きから、老人らしい聲がした。その聲を聞くと、喜乃は、びくりとして、

「あっ、お父つさん」

水を浴びたように、今迄の狂態を醒まし、急に、穴へでも入りたいやうに、周章んでしまふ。

烏帽子姿の國助も、面目無げにうろ〳〵としてゐたが、するともう案内もなく上って來た喜乃の父なる人は、厳つい顔を硬ばらしてそこに突つ立ちながら、若い男女を見下して、さも忌々しげに

「恥さらしめっ」

と、唾でも吐きかけたいやうに睨めつけた。

宇治の鄉士でもあらうか、粗末な野太刀を佩た老人だつた。

「さ、家へ來い、家へ歸れ。こんなならず者の職人と、醜業狂ひをさせようとて、親は、手を育てはせぬぞ、不屆き者め」

喜乃の襟がみをつかんで、叱りながら、引っ立てると、

「嫌です、嫌です」

娘は、離へしがみ伏して、

「——家へは歸りません」

と必死で云つた。

「なぜ歸らない」

「でも私は、國助さんと、どんな苦勞でもしたいのです」

「親のゆるさぬ男の家へ入りこんで、好くでも暮してゐることか、町の噂が、笑つてゐる。嬉ならよし、親の威光でも、しょう引いて行かねばならぬ」

一層怒つて、老人は、娘の髪を二三尺するく〳〵と門の方へ引きずり出した。

髪の薄い時のまわりに、ばらつと、斑のやうな白髪の伸びてゐるその老人の顔と、物言ひ荒りをそれまで聞いてゐた近所の人々は、一度にどっと笑ひ崩れた。

「やあ、やあ……」

喜乃の襟がみから手を離して、そこへ、べたっと坐つてしまつた。

「おー。……おぬしは元の侍従介？」

「介おやと」

「では、これにおゐたはすのは……」

「わからぬか、あまり御成長あそばしたので、見違うたも無理やない。日吉の和子さま……十八公麿様おや」

「あっ、何んとしよう」

喜乃二老人は、両手をつき、額を庭につけたまま動らくは面を上げようとしない。

それまで喜乃と傍觀してゐた性慾坊は、その時初めて口をひらいて、

「待て。——おぬしは、六條の御所に奉公してゐた新三郎ぢやないか」

と云つた。

「げっ？」

老人は開いた口を動らくその儘「……」

小鼓の中の眼を凝らして、いつ迄もいつ迄も性慾坊の顔を見つめ、一瞬してその側にきちんと坐つてゐる喜乃の姿を見て、

「や、や、や……」

喜乃の襟がみから手を離して、そこへ、べたっと坐つてしまつた

「おー。……おぬしは元の侍従介？」

「介おやと」

「では、これにおゐたはすのは……」

「わからぬか、あまり御成長あそばしたので、見違うたも無理やない。日吉の和子さま……十八公麿様おや」

「あっ、何んとしよう」

新三老人は、両手をつき、額を庭につけたまま動らくは面を上げようとしない。

ヨーロッパの酒場管見

◇——病膏肓に入る……

小鹽完次

ヒトラーが、女を家庭に導すことに一生懸命になつてゐると、かねて聞かされてゐたが、そしてまたドイツ婦人は、三つのK—子供(キンダー)と、厨事(キュッヘ)と、教會(キルヒェ)とを生命としてゐるとも聞かされてゐたが、やつぱり街頭へ〳〵と、退ひ出し張り立てる力の方が強いやうに見える。

◇……◇

ベルリンのある劇の地下室の風景を、描いてみると、午前七時、私の掛けてゐる歐樂の向ひ側の歐樂——二十人分の歐に、一つぱいの人間が歐掛けてゐ、それを男女別にしてみると、男九人の女十一人である。

年齢別にしてみると、九人の男の大部分は四十歳以上、風態は勞働者が多い。十一人の女は、二十四五歳から四五十歳の年配でいづれも十歳勞働者らしい。午前八時半、おなじ歐をまた乘つてみる。今度は、まるで景色が變つてゐる。貴婦人なのか娼婦さうなのか、とにかく向ひ側の歐の二十人の全部が全部、女ばかりになつてゐる。装の爲めこつちはどうかと、私の掛けてゐる方をも注意してみたがこれまた二十人の内十七人までが女客であつた。そして、その三人の男がオフィス歐めの紳士であることは云ふまでもない。「オフィスガール」とひたいが、實はこれ「オフィスお婆さん」であり「オフィス小僧さん」であり「オフィス女中さん」であるのである。

ベルリンも、ウイーンも、男の行くところへは、女も行くので、そして男の喜ぶことは女もするので、ビールは、お張り女につつて飲まれてゐた。

ウイーンの宵る夜、外には初秋の雨が蕭々と降りそそいで、小寒い晩だつたが、月についたその「喜の酒場」はムッとする熱い息さで、ほの暗い行燈の灯の中に、女のたんのうした様な笑ひ聲が、あちらの衝立の陰からも、こちらのシートからも起こつてゐた。

「一瞬然として酒に變つてる」——そういふ感じです。

◇……◇

女まで飲む！

この國が、フランスの人口問題となつて現はれて來た。

アルコールは、ビールに含まれてゐるようが、ブドウ酒に含まれてゐるようが、その作用するだけの作用を人體にあたえるところの細胞の上に働きかけるをのこす（女が飲めば一男がけでも）禍根の問題と發展するアルコールの害惡はより加速度的にげんを表はしてくる。

◇……◇

クリュッペルハイムが設備してゐる片輪者が多いからである。

戰傷病院や、白癩、黴菌病院の設備が、備つてゐる——そうした施設の對象となるものが多いからである。

酒場(イギリエーツホーム)が、歐州どこの都會地にもあつて設けられてあるのを見せられた——事實左樣に、アルコール中毒者が多いのである。

トリンカー・フュロソルゲ（飲酒者保護）の事業が、スイスにもオーストリーにも隣にドイツにはよく備つてゐた（之は飲酒者とその家族の救濟を目的とする特殊方面委員とでいふのです）といふのは、そんなにまで酔ばらひの多いこと、それから起る問題の複雑性質上いふことを意味してゐる。

これを一言にして、ヨーロッパを一巡しての私の感想は「備へ善きもつて設けられてゐるの感は止にそれだといふ言葉、歐州の酒客を受けてゐる感は止にそれだといふに盡きる。

そして、更に思ふことは、日本は、まだ〳〵酒客院も、トリンカー・フュロソルゲも完備はおろか、緒はしまつてもゐないが酔はしいことは、その施設を必要をせざる前に「過れ右前へ」をすべきではないかといふことである。

海戰を記念して『海國大日本』を

池永社長が製作

日本海戰三十周年に際し大衆發聲映畫製作を企圖し先般來海軍當局と種々打合中であつたが愈々海軍省及部内非少佐の原作を永富博映次郎が脚色する「海國大日本」と題するトーキー映畫の中に再現すると共同作品として日露戰役前の日二月十日を期してクラン開始する スクワキャスト其他は近く決定を見るが海軍當局の慫慂助の下に選ぐ上海方面或は各地海軍地にロケし日本海軍の意氣と感激を躍動の中に再現するとである。

ワルソーに〝パデレウスキー歸れ〟の聲大いに揚がる

波蘭の統領の地位を去り目下瑞西に在る世界的洋琴大家パデレウスキー氏を歡迎の聲が最近ワルソー政界の一部に揚がりつつあるがうした機運は波蘭がこゝ數年間といふもの國政振はず外的にも孤立の狀態にあるのでこの國際的に有名なそして有力なパデレウスキー氏に歸つて貰ふことが時宜に適してゐるといふピルスツキイ將軍などの主唱に基いて醸されたものであるが當のパデレウスキー氏は目下の處に在つてこの報を耳にしながら未だ正式の交渉を受けてゐないので確たる態度を述べてゐない

名家敗退將棋

(八其)

(飯塚氏一回勝二人目)

六段△寺田梅吉

先手

六段▲飯塚勘一郎

▲飯塚氏(先手)

金飛

▲四二金△三九飛▲五九飛△同飛成▲同金△八九飛▲七九飛△三一銀▲同金△同玉▲八九飛△二一銀▲同金△同玉▲八一飛△八二銀▲飯塚氏四日目△四二金打の手に遇つて一時間ほど考へこんでしまつた。飯塚氏の手に受けて投げ出した。

◇……◇

飯塚氏は三段時代から「名人は名人を知る」の諺通り、全くスターを總動員し長二郎が下加茂代表で出演した超特作「母の愛」について、蒲田がその製作意圖並に指導精神を左の如く明白にすることになつた

近來社會一面の傾向として外來思潮の無批判的受容が家族主義をやゝもすれば崩壊に導くが如き惡傾向を是正されることにより此の四月本來の家族主義を反省せしめんとするものである、即ちこの家族主義が日本人の持つ團體性ともなり、亦大和魂の根柢ともなるもので、亦一方その根本をなすものは我が日本にのみ存在する傳統的母性愛でありこの母の愛に於てその大和魂の根源をなす母性愛を强調するのである。

『母の愛』に

蒲田が聲明

懸の一夜

メトロポリタン・オペラ劇場の主役として世界的なソプラノ歌手グレース・ムーア嬢が主演し、作曲家として名のあるビクター・シャーチンガーが監督せる劇期的な音樂映畫である、物語はムーア嬢の半生記とも云ふべき興味多いもので、この映畫中でオペラの本舞臺そのままでカルメン與お蝶夫人をはじめとし、日本人に耳馴れた數多くの名曲がムーア嬢によつて歌はれるから樂しむ事が出來よう、紐育封切の際は二週間で二十萬七千九百ドルを上げ最高記錄を作つた、新興コロムビア映畫の特作(封切はその一場面)

佐藤天右一行

ボードビル劇團

近日榮座に來演

本年新春興行界に異彩を添へ正月上旬より南部各地に於て大旋風を捲起したる榮右一行ボードビル劇團は近日當地に來演、ファンにチビュアすることになつた佐藤天右は我が國喜劇界の巨人たる故天一部の弟にして研鑽を積んだ事、其他三井善三、三井善三郎共に門下の人で當地には初めての右と尋常にして門下の人で當地には初めての右と尋常にして門下の人で當地には初めての右と尋常にして

農林提案米穀自治管理
內定追加豫算要求經費
其中六百萬圓屬臺鮮

農林省。因於今議會。提出米穀自治管理所關法律案其實施所伴。內定追加豫算。要求九百萬圓。而此九百萬圓。爲內地。臺灣四百萬石過剩米貯藏管理經費。此四百萬石中。內地貯藏數量百四十萬石。直接自農林省。提出追加豫算。爲三百萬圓。餘六百萬圓豫定爲朝鮮立臺灣兩總督府追加豫算計上。東京五日來電云々。

花蓮港街
來建國祭
決定諸行事

花蓮港街。建國祭當日。決定諸行事如左。

十一日午前八時。在花蓮港神社。舉國感宣揚新願祭。十時在花岡山廣場。舉行建國祭式典。觀兵彰篤行者。次有青年訓練所後援會。農藝會式。午後七時。假昭和會館。開記念講演會。由小公兒奏。頒宣傳單于各戶。約三千枚。同午後二時。在公學校。開國語演藝會。此外爲國旗運動。盡州揚揚國旗。夜間點獻燈。又在鄉軍人。青年訓練生。小公兒童。是日訪問各戶。指導揚揚國旗。而在鄉軍人會。以開講演會後。欲舉入會式云。

臺東街附近豚疫
病勢猛烈斃死百頭
當道力講種々防遏手段

臺東街附近。去二十五日。突如發生豚疫。因病勢猛烈。其後漸見蔓延。自發生以來。臺東支廳職員。與廳勸業係員協力。豫防注射。及發生地大消毒等。又免疫血清初回已配到。乃對臺東發生地。施行注射。然後及于流行地。此際飼育者。亦須自發的努力防遏之也。

大連銀及特產
一齊高漲

大連四日電。舊正休止中特產聞氣配。現物。大豆三十一日。唱五圓〇七錢。後因內地。歐洲貴。賣物少而殺騰。三日五圓十九錢。豆粕一日一圓四十六錢。銀票三日一圓五十一錢。一日百二十二圓五十錢三日二十四圓二十錢。

惡材料輻湊
諸株崩落

爆彈動議。善後措置。議會形勢因政友會。大勢漸傾於妥協。政府回避解散結局。最後五分間。該必妥協然政局不知何時捲起風雲

臺灣日日新報

昭和十年二月六日　第一萬二千五百十八號

花蓮港街
來建國祭
決定諸行事

花蓮港街。建國祭當日。決定諸行事如左。

十一日午前八時。在花蓮港神社。舉國感宣揚新願祭。十時在花岡山廣場。舉行建國祭式典。觀兵彰篤行者。次有青年訓練所後援會。農藝會式。午後七時。假昭和會館。開記念講演會。由小公兒奏。頒宣傳單于各戶。約三千枚。同午後二時。在公學校。開國語演藝會。此外爲國旗運動。盡州揚揚國旗。夜間點獻燈。又在鄉軍人。青年訓練生。小公兒童。是日訪問各戶。指導揚揚國旗。而在鄉軍人會。以開講演會後。欲舉入會式云。

臺東街附近豚疫
病勢猛烈斃死百頭
當道力講種々防遏手段

臺東街附近。去二十五日。突如發生豚疫。因病勢猛烈。其後漸見蔓延。自發生以來。臺東支廳職員。與廳勸業係員協力。豫防注射。及發生地大消毒等。又免疫血清初回已配到。乃對臺東發生地。施行注射。然後及于流行地。此際飼育者。亦須自發的努力防遏之也。

大連銀及特產
一齊高漲

大連四日電。舊正休止中特產聞氣配。現物。大豆三十一日。唱五圓〇七錢。後因內地。歐洲貴。賣物少而殺騰。三日五圓十九錢。豆粕一日一圓四十六錢。銀票三日一圓五十一錢。一日百二十二圓五十錢三日二十四圓二十錢。

惡材料輻湊
諸株崩落

爆彈動議。善後措置。議會形勢因政友會。大勢漸傾於妥協。政府回避解散結局。最後五分間。該必妥協然政局不知何時捲起風雪

特產課長視察
鳳梨農場

東京五日電。政府念召雪害對策調查最終總會。六日午前十時。開於首相官邸。政府諸問事項如左。雪害防止所關對策如何。使之決定答申案。而政府照此答申。立雪害對策案所要經費。以追加豫算。提出今議會。雪害對策。在東北地方。暨窮乏農山漁村。政府對爆彈動議。追加豫算問題紛糾之際。所極重視云。

鐵相訪藏相
報告協議

東京五日電。舊正休止中。

雪害對策調查總會
決定提出追加豫算

東京五日電。政府念召雪害對策調查最終總會。六日午前十時。開於首相官邸。政府諸問事項如左。雪害防止所關對策如何。使之決定答申案。而政府照此答申。立雪害對策案所要經費。以追加豫算。提出今議會。雪害對策。在東北地方。暨窮乏農山漁村。政府對爆彈動議。追加豫算問題紛糾之際。所極重視云。

厦門財界大恐慌
買賣用銀紙幣不通
電燈電話水道多欲變賣

厦門公安局。關財界恐慌。恐更加惡化。頗爲警戒。同時考究善後對策。尚未得成案。然而恐慌之念。日形惡化。民衆對紙幣。極度不安。市內殆不見紙幣。買賣悉用現銀。舊曆年末。錢莊銀行。及大商家。倒閉者千。不能想象。間如電燈公司。電話公司。自來水公司（水道會社）。

厦門公安局。關財界恐慌。恐更加惡化。頗爲警戒。同時考究善後對策。尚未得成案。然而恐慌之念。日形惡化。民衆對紙幣。極度不安。市內殆不見紙幣。買賣悉用現銀。舊曆年末。錢莊銀行。及大商家。倒閉者千。不能想象。間如電燈公司。電話公司。自來水公司（水道會社）。

地方制度改正
促進演說會
決議文打電於各方面

地方制度改正促進演說會。四日午後六時半。開于鐵道旅館。聽衆七百餘名。顧呈盛況。出演者。如前報。各發揮熱辯外。滿場一致。可決決議文如左。

決議文

國家內外多事之時。內臺人協力一致。爲克服于文明都市。不可或缺之局重要機關等。自向來經營題。若乘此機會。我內臺僑民。合同買收此三機關則無向來之紛爭。且得日華親善。如由我邦人經營採算十分和盤。斯由國家的立場而言。異常有益也云々。然現在華南。日華親善之聲浪甚高。就該事業經營。殊堪注目也。

地方制度改正
促進演說會
決議文打電於各方面

地方制度改正促進演說會。四日午後六時半。開于鐵道旅館。聽衆七百餘名。顧呈盛況。出演者。如前報。各發揮熱辯外。滿場一致。可決決議文如左。

決議文

國家內外多事之時。內臺人協力一致。爲克服非常時局。期地方自治制度改正。即時斷行。又決議文。對貴衆兩院議長。各大臣。各政黨總裁盛灣關係者等五十四名。以臺北市民大會之名打電至同九時。盛會裡閉會。

嘉義郡下
保正會議
表彰勤續役員

嘉義郡下保正會議。訂本六日。午前九時起。開于郡役所會議室。是日兼表彰左記勤續役員。

十箇年勤續者（保正）大埔美吳傳張春炎李走三氏。

小野巡查之失踪
按十日開始再搜查

花蓮港廳警務課。關小野三十名。編成搜索隊。以巡查失踪。決定第二回搜查。玉里支廳。以警部補二名。巡查部長二名。巡查六名。警丁六名。人夫云。

臺灣博覽會
花蓮港廳
決定方針

據花蓮港電話。政府廳長對臺灣博覽會。欲急決定參加方針。去四日午後。集各課長。各係長。提出商工係所作成原案。聽取意見。對此皆有開陳。終大修正原案。決定廳當局方針。一面選定委員。急欲開委員會附議之。最後決定云。

舊正惜賣
炭價轉強
料持續至三月

本島炭業界。自昨年末以來。繼續擡高。入新年後粉炭尚唱五十錢。塊炭一圓內外。蓋本年消費炭之大宗。大體于客秋契約。而所洞者。只爲小口。因惜賣遂告缺貨。重以至歲末。貨車運轉不順調。自屆正月復蒼。然時復屆舊曆正月。爲貨物增加。及米出貨加多。貨車供給。又見不如意。且坑夫爲舊曆正月。再見不足。以此各種原因。遂至強調市價。而此情勢。豫想連至三月。然于三月。復因官廳方面

舊正惜賣
炭價轉強
料持續至三月

本島炭業界。自昨年末以來。繼續擡高。入新年後粉炭尚唱五十錢。塊炭一圓內外。蓋本年消費炭之大宗。大體于客秋契約。而所洞者。只爲小口。因惜賣遂告缺貨。重以至歲末。貨車運轉不順調。自屆正月復蒼。然時復屆舊曆正月。爲貨物增加。及米出貨加多。貨車供給。又見不如意。且坑夫爲舊曆正月。再見不足。以此各種原因。遂至強調市價。而此情勢。豫想連至三月。然于三月。復因官廳方面

臺灣博覽會
花蓮港廳
決定方針

據花蓮港電話。政府廳長對臺灣博覽會。欲急決定參加方針。去四日午後。集各課長。各係長。提出商工係所作成原案。聽取意見。對此皆有開陳。終大修正原案。決定廳當局方針。一面選定委員。急欲開委員會附議之。最後決定云。

小野巡查之失踪
按十日開始再搜查

花蓮港廳警務課。關小野三十名。編成搜索隊。以巡查失踪。決定第二回搜查。玉里支廳。以警部補二名。巡查部長二名。巡查六名。警丁六名。人夫云。

嘉義郡下
保正會議
表彰勤續役員

嘉義郡下保正會議。訂本六日。午前九時起。開于郡役所會議室。是日兼表彰左記勤續役員。

十箇年勤續者（保正）大埔美吳傳張春炎李走三氏。

舊正圓糯閑散
反對管理案
米商躍起

神戶四日本社特電。舊正圓糯。保合閑散。二月限十三圓二十三圓。五月限十三圓二十錢。成盤皆是小口。市況極靜。來八日東京欲開米穀自治管理案反對大會。米關係者。幡出商固勿論。即小賣仲介人。每店亦欲選出員一名上京。蓋事關生命線。當日各欲休業云

舊正圓糯閑散
反對管理案
米商躍起

神戶四日本社特電。舊正圓糯。保合閑散。二月限十三圓二十三圓。五月限十三圓二十錢。成盤皆是小口。市況極靜。來八日東京欲開米穀自治管理案反對大會。米關係者。幡出商固勿論。即小賣仲介人。每店亦欲選出員一名上京。蓋事關生命線。當日各欲休業云

舊曆元旦
米國務長官言
實有意義

華府四日電。哈爾國務長官。四日在下院。答華府條約歷來通告後事。締交涉經過其他質問。所言如左。一時二十五分。於院內會安達總裁。告以代議士會結果。竝答以民政黨。所提難點共同提案之旨云。

舊曆元旦
米國務長官言
實有意義

華府四日電。哈爾國務長官。四日在下院。答華府條約歷來通告後事。締交涉經過其他質問。所言如左。一時二十五分。於院內會安達總裁。告以代議士會結果。竝答以民政黨。所提難點共同提案之旨云。

豫備會商
米國務長官言
實有意義

華府四日電。哈爾國務長官。答華府條約歷來通告後事。締交涉經過其他質問。所言如左。一時二十五分。於院內會安達總裁。告以代議士會結果。竝答以民政黨。所提難點共同提案之旨云。

豫備會商
米國務長官言
實有意義

華府四日電。哈爾國務長官。答華府條約歷來通告後事。締交涉經過其他質問。所言如左。一時二十五分。於院內會安達總裁。告以代議士會結果。竝答以民政黨。所提難點共同提案之旨云。

首相聽官長
報告各方意向
議對政友

東京五日電。五日院內閣議開。岡田首相。午前九時。在官邸日本間。聽吉田書記官長。報告各方面意向。竝慎議政府豫備金擴充等中心之妥協案。及料政友且在豫算總會督促爆彈動議答辯方針云。

首相聽官長
報告各方意向
議對政友

東京五日電。五日院內閣議開。岡田首相。午前九時。在官邸日本間。聽吉田書記官長。報告各方面意向。竝慎議政府豫備金擴充等中心之妥協案。及料政友且在豫算總會督促爆彈動議答辯方針云。

新協定性質
英法與意

倫敦二日電。英法新協定成立後。意國協定性質。意國代表語記者。

新協定性質
英法與意

倫敦二日電。英法新協定成立後。意國協定性質。意國代表語記者。

豫算總會
更延一日

東京五日電。衆議院豫算總會。初定五日開會。然五日午前九時。開會。

豫算總會
更延一日

東京五日電。衆議院豫算總會。初定五日開會。然五日午前九時。開會。

臺銀法改正案
提出衆議院

東京五日電。政府五日於衆議院。提出臺灣銀行法中改正法律案云。

臺銀法改正案
提出衆議院

東京五日電。政府五日於衆議院。提出臺灣銀行法中改正法律案云。

小林氏朗讀者
非檢事調書
憲兵隊調書歟

東京五日電。庶次透相五十萬元事件所繫笠文書須布。關係者野島憲兵曹長查究內容。政友會小林綺氏。於豫算總會席上。讀其東京地方裁判所檢事調書。竝成問題。如係檢事調書。宜會於一室

小林氏朗讀者
非檢事調書
憲兵隊調書歟

東京五日電。庶次透相五十萬元事件所繫笠文書須布。關係者野島憲兵曹長查究內容。政友會小林綺氏。於豫算總會席上。讀其東京地方裁判所檢事調書。竝成問題。如係檢事調書。宜會於一室

舊曆除夜
嘉署及郡警察
搜查件數

嘉義郡警察課。及嘉義警察署。午後十時起。至翌早五時。國慶曆除夕夜。其檢

舊曆除夜
嘉署及郡警察
搜查件數

嘉義郡警察課。及嘉義警察署。午後十時起。至翌早五時。國慶曆除夕夜。其檢

新竹麻雀俱樂部
賭鬼百十七名
各被處以罰金或科料

新竹市內麻雀俱樂部二軒。既如前報。被新竹署。檢舉多數賭鬼。至四日。處分完了。受檢舉者。百十七名。其半數。屬前科犯。本須送法院。然此次特爲酌量情狀。罰金六十名。科料五十七名。殘餘因旅行中。不能處罰云。

新竹麻雀俱樂部
賭鬼百十七名
各被處以罰金或科料

新竹市內麻雀俱樂部二軒。既如前報。被新竹署。檢舉多數賭鬼。至四日。處分完了。受檢舉者。百十七名。其半數。屬前科犯。本須送法院。然此次特爲酌量情狀。罰金六十名。科料五十七名。殘餘因旅行中。不能處罰云。

舊曆元旦
主任異動

國南產業合衆會社主任國司道輔氏。此回勇退。後任者以當社員下田氏昇聘。依是該社竹山出張所。本六日下午七時起。在竹山街山口旅館。開茶話會。招待官民有志。

舊曆元旦
主任異動

國南產業合衆會社主任國司道輔氏。此回勇退。後任者以當社員下田氏昇聘。依是該社竹山出張所。本六日下午七時起。在竹山街山口旅館。開茶話會。招待官民有志。

竹山
開學藝會

竹山公學校。去四日午前九時起。在當校講堂。開兒童學藝會。是日因值舊曆元旦。父兄甘姊。多數往觀。又同校過溪分教場。亦于五日上午九時。在當分教場。開父兄會。及學藝會。

竹山
開學藝會

竹山公學校。去四日午前九時起。在當校講堂。開兒童學藝會。是日因值舊曆元旦。父兄甘姊。多數往觀。又同校過溪分教場。亦于五日上午九時。在當分教場。開父兄會。及學藝會。

翰墨因緣
挾帶續聞

既報臺南興信社書記王漢琳。挾帶該社互款萬餘圓。潛逃內地不知。於基隆被捕。供出所爲。乃由基隆署刑事主任三浦警部。偕同吳刑事南下。嘉義警察署。而嘉義市漢醫鄧商組合之第三回總會。則訂七日午後一時。假嘉義醫察醫會議室開之。

翰墨因緣
挾帶續聞

既報臺南興信社書記王漢琳。挾帶該社互款萬餘圓。潛逃內地不知。於基隆被捕。供出所爲。乃由基隆署刑事主任三浦警部。偕同吳刑事南下。嘉義警察署。而嘉義市漢醫鄧商組合之第三回總會。則訂七日午後一時。假嘉義醫察醫會議室開之。

臺南
商業商會

嘉義郡下漢醫鄧商組合。定期總會。五日前十時。開於郡役所會議室。而嘉義市漢醫鄧商組合之第三回總會。則訂七日午後一時。假嘉義醫察醫會議室開之。

臺南
商業商會

嘉義郡下漢醫鄧商組合。定期總會。五日前十時。開於郡役所會議室。而嘉義市漢醫鄧商組合之第三回總會。則訂七日午後一時。假嘉義醫察醫會議室開之。

舊曆元旦
嘉義
舊曆元旦

嘉義市內本島人一邊之商店。一齊休業。然昌平胡。治療感染爆竹。男女確裝游行。而胡同字之連奇亦夥。獅陣北管接連繼行。熙來攘往甚形繁閙。大有新春之氣象也

舊曆元旦
嘉義
舊曆元旦

嘉義市內本島人一邊之商店。一齊休業。然昌平胡。治療感染爆竹。男女確裝游行。而胡同字之連奇亦夥。獅陣北管接連繼行。熙來攘往甚形繁閙。大有新春之氣象也

宜蘭新正
龍燈慶會

宜蘭街。例年新正。有龍燈慶會。而今春地方有志尤熱心準備。數十陣。就中宜蘭西門街龍燈。乃出莊阿章氏。極力鼓舞。特製一金龍。身長二丈餘。訂舊廟宇。又次及外部。其日程六日頭圍庄各廟宇。九日繼東部下各廟宇云。

宜蘭新正
龍燈慶會

宜蘭街。例年新正。有龍燈慶會。而今春地方有志尤熱心準備。數十陣。就中宜蘭西門街龍燈。乃出莊阿章氏。極力鼓舞。特製一金龍。身長二丈餘。訂舊廟宇。又次及外部。其日程六日頭圍庄各廟宇。九日繼東部下各廟宇云。

舊正圓糯閑散
反對管理案
米商躍起

神戶四日本社特電。舊正圓糯。保合閑散。二月限十三圓二十三圓。五月限十三圓二十錢。成盤皆是小口。市況極靜。來八日東京欲開米穀自治管理案反對大會。米關係者。幡出商固勿論。即小賣仲介人。每店亦欲選出員一名上京。蓋事關生命線。當日各欲休業云

舊曆元旦
嘉義
舊曆元旦

嘉義市內本島人一邊之商店。一齊休業。然昌平胡。治療感染爆竹。男女確裝游行。而胡同字之連奇亦夥。獅陣北管接連繼行。熙來攘往甚形繁閙。大有新春之氣象也

舊曆元旦
嘉義
舊曆元旦

嘉義市內本島人一邊之商店。一齊休業。然昌平胡。治療感染爆竹。男女確裝游行。而胡同字之連奇亦夥。獅陣北管接連繼行。熙來攘往甚形繁閙。大有新春之氣象也

宜興陶業（上）

中國宜興陶業。依趙仲翊氏所發表。研究如左。

（一）宜興陶業之起原及發達。

宜興陶業。起原甚早。相傳於春秋之世。去今約二千六百餘年。范蠡去齊之於江蘇東境太湖西岸蜀山之西麓野地方。蠡野者。范氏之別莊也。氏晚歲閒居於此。嘗發見近旁泥土性粘耐火。因以爲器。後更築窯製造。成績優美。蠡野之名。有蠡蘭者。至今猶存。古窯十餘座云。明小梅間。鄭建氏大。林紫槌氏榮。公店許。有明氏（甲長）洪朝以氏外十四名。十五箇年勤續者（保正）大埔美劉文玉石連二氏凍子。腳林老。枝氏溪口張機劉惡牛二氏月眉潭林通海氏柳子。林黃存金氏柳子。溝粗乳。氏溝背。簡朝琴氏（甲長）。蔡頂興氏外二十三名。

二十箇年勤續者（保正）溪口張珠。氏林子尾。涂令氏新窑何筆氏（甲長）何李氏外五名。

宜興陶業（上）

中國宜興陶業。依趙仲翊氏所發表。研究如左。

（一）宜興陶業之起原及發達。

宜興陶業。起原甚早。相傳於春秋之世。去今約二千六百餘年。范蠡去齊之於江蘇東境太湖西岸蜀山之西麓野地方。蠡野者。范氏之別莊也。氏晚歲閒居於此。嘗發見近旁泥土性粘耐火。因以爲器。後更築窯製造。成績優美。蠡野之名。有蠡蘭者。至今猶存。古窯十餘座云。明小梅間。鄭建氏大。林紫槌氏榮。公店許。有明氏（甲長）洪朝以氏外十四名。十五箇年勤續者（保正）大埔美劉文玉石連二氏凍子。腳林老。枝氏溪口張機劉惡牛二氏月眉潭林通海氏柳子。林黃存金氏柳子。溝粗乳。氏溝背。簡朝琴氏（甲長）。蔡頂興氏外二十三名。

二十箇年勤續者（保正）溪口張珠。氏林子尾。涂令氏新窑何筆氏（甲長）何李氏外五名。

舊正惜賣
炭價轉強
料持續至三月

本島炭業界。自昨年末以來。繼續擡高。入新年後粉炭尚唱五十錢。塊炭一圓內外。蓋本年消費炭之大宗。大體于客秋契約。而所洞者。只爲小口。因惜賣遂告缺貨。重以至歲末。貨車運轉不順調。自屆正月復蒼。然時復屆舊曆正月。爲貨物增加。及米出貨加多。貨車供給。又見不如意。且坑夫爲舊曆正月。再見不足。以此各種原因。遂至強調市價。而此情勢。豫想連至三月。然于三月。復因官廳方面

舊正惜賣
炭價轉強
料持續至三月

本島炭業界。自昨年末以來。繼續擡高。入新年後粉炭尚唱五十錢。塊炭一圓內外。蓋本年消費炭之大宗。大體于客秋契約。而所洞者。只爲小口。因惜賣遂告缺貨。重以至歲末。貨車運轉不順調。自屆正月復蒼。然時復屆舊曆正月。爲貨物增加。及米出貨加多。貨車供給。又見不如意。且坑夫爲舊曆正月。再見不足。以此各種原因。遂至強調市價。而此情勢。豫想連至三月。然于三月。復因官廳方面

萬華信利組合
役員投票有可疑處
即投票數多於總出席者數
總會或重開亦未可知

臺北市萬華信用利用組合。去一月十九日。於芳明館。開總會。舉理事。監事總選舉。舊役員中。獲再當選者。惟理事二名。組合長黃玉。對氏以下。完全落選。聞其投票。獲最高點數之叅淡氏。三百六十餘票。較是日出席者（含委任狀）三百五十餘名。多有十票。產業組合。依法規。要一人一票。且出席者中。本人及委任狀投票四日午後六時半。開于鐵道旅館。聽衆七百餘名。顧呈盛況。出演者。如前報。各發揮熱辯外。滿場一致。可決決議文如左。

決議文

國家內外多事之時。內臺人協力一致。爲克服非常時局。期地方自治制度改正。即時斷行。又決議文。對貴衆兩院議長。各大臣。各政黨總裁盛灣關係者等五十四名。以臺北市民大會之名打電至同九時。盛會裡閉會。

萬華信利組合
役員投票有可疑處
即投票數多於總出席者數
總會或重開亦未可知

臺北市萬華信用利用組合。去一月十九日。於芳明館。開總會。舉理事。監事總選舉。舊役員中。獲再當選者。惟理事二名。組合長黃玉。對氏以下。完全落選。聞其投票。獲最高點數之叅淡氏。三百六十餘票。較是日出席者（含委任狀）三百五十餘名。多有十票。產業組合。依法規。要一人一票。且出席者中。本人及委任狀投票四日午後六時半。開于鐵道旅館。聽衆七百餘名。顧呈盛況。出演者。如前報。各發揮熱辯外。滿場一致。可決決議文如左。

決議文

國家內外多事之時。內臺人協力一致。爲克服非常時局。期地方自治制度改正。即時斷行。又決議文。對貴衆兩院議長。各大臣。各政黨總裁盛灣關係者等五十四名。以臺北市民大會之名打電至同九時。盛會裡閉會。

大湖郡民
注視國產蠶種
飼育成績

愛知縣立蠶業試驗場。本年度在新竹州大湖郡獅潭庄八角林公學校。設春蠶飼育場。月二日。已派員試驗場之技手曾根福及敎師藤井義房兩氏。在同方面。約一個月研究。養蠶及蠶種製造。然此回飼育原種。純然爲國產絲。最新品種。由國立試驗場所配付者。成績如何。地方民十分注視之也。

大湖郡民
注視國產蠶種
飼育成績

愛知縣立蠶業試驗場。本年度在新竹州大湖郡獅潭庄八角林公學校。設春蠶飼育場。月二日。已派員試驗場之技手曾根福及敎師藤井義房兩氏。在同方面。約一個月研究。養蠶及蠶種製造。然此回飼育原種。純然爲國產絲。最新品種。由國立試驗場所配付者。成績如何。地方民十分注視之也。

舊曆元旦
遊正者盛

去四日。舊元旦日。是日大甲郡下各地士女如雲。來沙鹿地方遊正者。

舊曆元旦
遊正者盛

去四日。舊元旦日。是日大甲郡下各地士女如雲。來沙鹿地方遊正者。

嘉義
舊曆元旦

舊曆元旦。嘉義市內本島人一邊之商店。一齊休業。然昌平胡。治療感染爆竹。男女確裝游行。而胡同字之連奇亦夥。獅陣北管接連繼行。熙來攘往甚形繁閙。大有新春之氣象也

嘉義
舊曆元旦

舊曆元旦。嘉義市內本島人一邊之商店。一齊休業。然昌平胡。治療感染爆竹。男女確裝游行。而胡同字之連奇亦夥。獅陣北管接連繼行。熙來攘往甚形繁閙。大有新春之氣象也

蘭郡畜產聯合
通常總會
可決新事業

宜蘭郡畜產組合聯合會。去四日在郡會議室。開通常總會。有武上州技師。梅谷郡守。結城獸醫。及郡下各組合長職員等。十會。係園巳區各種普及競技會。對此一般頗期待之也。

蘭郡畜產聯合
通常總會
可決新事業

宜蘭郡畜產組合聯合會。去四日在郡會議室。開通常總會。有武上州技師。梅谷郡守。結城獸醫。及郡下各組合長職員等。十會。係園巳區各種普及競技會。對此一般頗期待之也。

摩登女宛若狐精
群犬見其怪狀撲之
爲旗袍絆倒面着犬爪
怪美人臺南王家寵妾

去四日舊曆元旦。臺南市各舖戶。如例歇業。各男女。競以新裝遊市嬉春。年來風氣大開。摩登婦女。華洋服裝。與飾御之物。但求奢侈。雖光怪陸離。或寒傖創造。不願也。是日過午。天氣溫暖。大正町三丁目道上。一艷裝少婦。蟠髮逶迤。旗袍單履。因以赤狐之皮。狐毛蓬胸。狐尾墜背際。方在搔首弄姿時。道旁有犬。見而狂吠。一唱百和。附近之犬。齊出。向婦猛撲。而高跟鞋折。爲旗袍所絆。倒地。群犬竟爭撲狐之皮。婦急呼救。有某邦人

摩登女宛若狐精
群犬見其怪狀撲之
爲旗袍絆倒面着犬爪
怪美人臺南王家寵妾

去四日舊曆元旦。臺南市各舖戶。如例歇業。各男女。競以新裝遊市嬉春。年來風氣大開。摩登婦女。華洋服裝。與飾御之物。但求奢侈。雖光怪陸離。或寒傖創造。不願也。是日過午。天氣溫暖。大正町三丁目道上。一艷裝少婦。蟠髮逶迤。旗袍單履。因以赤狐之皮。狐毛蓬胸。狐尾墜背際。方在搔首弄姿時。道旁有犬。見而狂吠。一唱百和。附近之犬。齊出。向婦猛撲。而高跟鞋折。爲旗袍所絆。倒地。群犬竟爭撲狐之皮。婦急呼救。有某邦人

宜蘭新正
龍燈慶會

宜蘭街。例年新正。有龍燈慶會。而今春地方有志尤熱心準備。數十陣。就中宜蘭西門街龍燈。乃出莊阿章氏。極力鼓舞。特製一金龍。身長二丈餘。訂舊廟宇。又次及外部。其日程六日頭圍庄各廟宇。九日繼東部下各廟宇云。

宜蘭新正
龍燈慶會

宜蘭街。例年新正。有龍燈慶會。而今春地方有志尤熱心準備。數十陣。就中宜蘭西門街龍燈。乃出莊阿章氏。極力鼓舞。特製一金龍。身長二丈餘。訂舊廟宇。又次及外部。其日程六日頭圍庄各廟宇。九日繼東部下各廟宇云。

舊曆元旦
遊正者盛

去四日。舊元旦日。是日大甲郡下各地士女如雲。來沙鹿地方遊正者。

舊曆元旦
遊正者盛

去四日。舊元旦日。是日大甲郡下各地士女如雲。來沙鹿地方遊正者。

舊曆元旦
嘉義
舊曆元旦

舊曆元旦。嘉義市內本島人一邊之商店。一齊休業。然昌平胡。治療感染爆竹。男女確裝游行。而胡同字之連奇亦夥。獅陣北管接連繼行。熙來攘往甚形繁閙。大有新春之氣象也

舊曆元旦
嘉義
舊曆元旦

舊曆元旦。嘉義市內本島人一邊之商店。一齊休業。然昌平胡。治療感染爆竹。男女確裝游行。而胡同字之連奇亦夥。獅陣北管接連繼行。熙來攘往甚形繁閙。大有新春之氣象也

舊正圓糯閑散
反對管理案
米商躍起

神戶四日本社特電。舊正圓糯。保合閑散。二月限十三圓二十三圓。五月限十三圓二十錢。成盤皆是小口。市況極靜。來八日東京欲開米穀自治管理案反對大會。米關係者。幡出商固勿論。即小賣仲介人。每店亦欲選出員一名上京。蓋事關生命線。當日各欲休業云

舊正圓糯閑散
反對管理案
米商躍起

神戶四日本社特電。舊正圓糯。保合閑散。二月限十三圓二十三圓。五月限十三圓二十錢。成盤皆是小口。市況極靜。來八日東京欲開米穀自治管理案反對大會。米關係者。幡出商固勿論。即小賣仲介人。每店亦欲選出員一名上京。蓋事關生命線。當日各欲休業云

舊曆元旦
遊正者盛

去四日。舊元旦日。是日大甲郡下各地士女如雲。來沙鹿地方遊正者。

舊曆元旦
遊正者盛

去四日。舊元旦日。是日大甲郡下各地士女如雲。來沙鹿地方遊正者。

舊曆元旦
嘉義
舊曆元旦

舊曆元旦。嘉義市內本島人一邊之商店。一齊休業。然昌平胡。治療感染爆竹。男女確裝游行。而胡同字之連奇亦夥。獅陣北管接連繼行。熙來攘往甚形繁閙。大有新春之氣象也

舊曆元旦
嘉義
舊曆元旦

舊曆元旦。嘉義市內本島人一邊之商店。一齊休業。然昌平胡。治療感染爆竹。男女確裝游行。而胡同字之連奇亦夥。獅陣北管接連繼行。熙來攘往甚形繁閙。大有新春之氣象也

致電反對米統制案
更利用大會謀善後
經濟外交會擁護臺灣米

臺灣經濟外交會。昭和三年七月十一日設立。爾來歷七星霜。會員已多至二千名。日前在臺北開役員會時。痛感臺灣米將受中央統制。不利於臺灣。如所報。既致電於岡田首相。要其爲臺灣考慮。有外地米統制比率反對討議。以外諸議案云。

致電反對米統制案
更利用大會謀善後
經濟外交會擁護臺灣米

臺灣經濟外交會。昭和三年七月十一日設立。爾來歷七星霜。會員已多至二千名。日前在臺北開役員會時。痛感臺灣米將受中央統制。不利於臺灣。如所報。既致電於岡田首相。要其爲臺灣考慮。有外地米統制比率反對討議。以外諸議案云。

舊曆元旦
遊正者盛

去四日。舊元旦日。是日大甲郡下各地士女如雲。來沙鹿地方遊正者。

舊曆元旦
遊正者盛

去四日。舊元旦日。是日大甲郡下各地士女如雲。來沙鹿地方遊正者。

舊曆元旦
嘉義
舊曆元旦

舊曆元旦。嘉義市內本島人一邊之商店。一齊休業。然昌平胡。治療感染爆竹。男女確裝游行。而胡同字之連奇亦夥。獅陣北管接連繼行。熙來攘往甚形繁閙。大有新春之氣象也

舊曆元旦
嘉義
舊曆元旦

舊曆元旦。嘉義市內本島人一邊之商店。一齊休業。然昌平胡。治療感染爆竹。男女確裝游行。而胡同字之連奇亦夥。獅陣北管接連繼行。熙來攘往甚形繁閙。大有新春之氣象也

（原稿配達）（朝刊一年五ヶ月九日第三種郵便物認可）昭和十年二月六日

臺灣日日新報

本日夕刊共十二頁

臺灣日日新報社

臺北市表町二丁目一番地

電話（代表者直通）八〇〇四番
（編輯用）三八〇〇番
（営業用）八〇〇三番
（東部販売所）八〇〇三番
（電報略号）タヒ

本紙一箇月定価金七拾五錢・三箇月分前金弐圓参拾五錢・半箇年分前金四圓五拾錢・一箇年分前金八圓・日本國内及支那満洲各地前金不要

広告料金 普通欄 一行（一五字詰）八拾錢 特別欄 一行同 壹圓 社告 一行同 五拾錢

撮影日時指定料金 一番 壹圓 二番 五拾錢

一行広告 臺北市表町二丁目一番地 臺灣日日新報社

（一）

●株式會社臺灣倶樂部（會長男爵藤田平太郎）臨時總會ハ昭和拾年貳月拾日午後一時ヨリ當地會館ニ於テ開催ス

●株式會社臺灣倶樂部（會長男爵藤田平太郎）ハ昭和拾年貳月拾日午後一時ヨリ當地會館ニ於テ定時總會ヲ開催ス

●株式會社臺灣倶樂部（會長男爵藤田平太郎）ハ昭和拾年貳月拾日午後一時ヨリ當地會館ニ於テ臨

銀流出に惱む支那

日本としても關心を要す

一

國際聯盟に於ては、昨年來アメリカ政府が採つてゐる銀價の吊上政策に次いで、支那のために、は生命を繋ぐ術策であつた所の銀の流出となり、今や大いに脅威に上つて市場の銀は激減し、ひいて通貨の不安となり、物價暴落から財界の混亂に陷らんとし、最近數日の間は、倒産を續ける狀況である。從つてかかる狀勢を見てしては支那國の金融經濟に重大危機を招來すること必然で、我國人と雖も之を對岸の火視するわけにゆかず、その成行きに大なる關心を拂ふ要があると思ふ。

二

抑も支那が今日の經濟界に於を招來した原因となるものは個別には說明出來ないが、要するに銀の流出に起因せざるはあるまい。而して昨年來の激なる銀流出は、アメリカが昨年實施せる銀買入法の影響で、アメリカが現在市價の約倍以上の高價で買入を敢行したるが爲め、世界の銀がその吸收されるは必然のことであつた。この點、支那從來の關係にある三井はならぬ。臺灣政府は現銀の國外流出を見て紙幣の增發を以つて通貨調節を目論んだ。所が日本等の如くにゆかない、支那に於ての通貨は現銀そのもので代換券があつても現價兌現可能の國際に於つてのみ通用するが故に、現銀準備の增減、現銀の減少は忽ち通貨政策の關聯にあると云はねば

天惠を利用して
柑橘の栽培を奨勵
苗木配付七千餘本

農事獎勵費で臺灣農業として昭和二年より十ヶ年計畫で新に百八十町歩の柑橘栽培を爲す事、所要柑苗の購入費で農家の副業的栽培獎勵費の一部を補助する事、又一般栽培者をも助けつゝあるが、又一般栽培者に於ても柑苗の多きを望むので新苗に適當なるものを有する農民には副業的に獎勵して苗木の養成を奬勵し、やがては臺灣の天惠を利用して企業的農業を期待して大いに之を奬勵する計畫で進みつゝあつて、本年は農會費の補助苗木配付本數を一町歩當り百本、パレンシヤ二百本、グレープフルート百本を標準として目下配付中である、尚本年の柑苗配布申込數は昨年度の三千本より一躍加して七千本を超過し斷下に於ける獎勵額の急速なる發展を見つゝあるが之は近日中到着を待つて直に配付される筈である

嘉義市で
市民歌の練習

市制實施以來初めて嘉義市が募集した市民歌は既報の如く嘉義市出身の三郎氏の作曲に決定した五日夜市公會堂で發會式を擧げ市では之を來る九、十、十一の三日間に行はれる市制施行五周年祝賀までに市民一般に徹底せしむる樣つとめてゐる

教員ら四百餘名
研究發表會に參集
臺中州主催教育研究會

【彰化電話】臺中州主催の教育研究會は五日、即ち昨五日午前八時より彰化市南門小學校に於て開催されたが各市、郡廳、小學校長、男女職員約四百名參加午前七時三十分第一日を終了六日午前七時より午後四時三十分第二日を終了、尚本會の目的は教育の刷新に關する事項を研究し、其の實行を期するにあり、研究發表會は左の如く

國語講習所研究會
【臺中電話】臺中州主催國語講習所研究會は來る三月五日午前九時より彰化市彰化國語講習所に於て各市郡社會教育、郡務關係者多數出席の下に開催の筈

奉納試合
【臺中電話】大日本武德會臺中支部では來る十日の紀元節を卜し午後一時より柔劍道三段以下の奉納試合を擧行するが出場選手は全州下八十四名である

門松を樹てて
お正月を迎ふ
大湖地方の本島人ら

【新竹電話】新竹州大湖郡管轄内合計二百餘戸では國家敬愛の念を表すべく少數なので時節柄本島人に門松を立てしめてかゝる方面より國民精神涵養の一助にもとの觀點より國民の協力一致により門松を調製ひあると

新竹州警務部で
警察官の大異動
滿洲へ兩警部の轉出を機會に

竹南郡勤務を命ず　行政保安主任兼竹南區衛生區長　村上　正登
大溪郡勤務を命ず　警務部保安課勤務を命ず　小畑　榮一
大溪郡勤務を命ず　警察課司法分室主任兼通譯　中瀨郡警部補　田邊　常國
中壢郡警部補　新竹警察部勤務を命ず　中壢郡警部補　田邊　常國
新竹郡勤務を命ず　新竹警察部勤務を命ず　新竹警察部補　高澤　貞吉
竹南郡勤務を命ず　竹南郡警部　加藤　正藏
竹南郡勤務を命ず　竹南郡警部　村田　豐
竹南郡勤務を命ず　行政保主任兼大湖區衛生區長　竹南郡警部　鳥越　龍一
竹南郡勤務を命ず　行政保主任兼苗栗區衛生區長　新竹郡警部　工藤　武
竹南郡勤務を命ず　行政保主任兼苗栗區衛生區長　竹南郡警部　大木　克躬
竹南郡勤務を命ず　行政保主任兼苗栗區衛生區長　竹南郡警部　加藤　正藏
竹南郡勤務を命ず　行政保主任兼苗栗區衛生區長　竹南郡警部　村田　豐
大溪郡勤務を命ず　新竹警察部勤務を命ず　大溪郡警部　渡邊　榮二
新竹警察部勤務を命ず　司法保主任を命ず　中壢郡警部　大木　克躬
橫山郡勤務を命ず　行政保主任兼橫山區衛生區長を命ず　橫山郡警部　加藤　正藏
竹南郡勤務を命ず　行政保主任兼竹南區衛生區長を命ず　竹南郡警部　村田　豐
竹南郡勤務を命ず　行政保主任兼竹南區衛生區長を命ず　竹南郡警部　村田　豐
中壢郡勤務を命ず　中壢郡警部　鈴田　佐吉

新竹州警務部では既報の如く今回新竹州警務部の今回第一回警務指導官として轉出することとなつたので之を機に五月初左の如く異動を發表した

新竹警察部補　高澤　貞吉
任新竹州警部
橫山郡警部　鳥越　龍一
警務部衛生課勤務を命ず　新竹警察部　工藤　武
竹南郡勤務を命ず　大溪郡警部　渡邊　榮二
新竹警察部勤務を命ず　司法保主任を命ず　中壢郡警部　大木　克躬
橫山郡勤務を命ず　行政保主任兼橫山區衛生區長を命ず　橫山郡警部　加藤　正藏
竹南郡勤務を命ず　竹南郡警部　村田　豐
竹南郡勤務を命ず　行政保主任兼竹南區衛生區長を命ず　竹南郡警部　鈴田　佐吉

新竹州警務部で
警察官の大異動
滿洲へ兩警部の轉出を機會に

竹南郡勤務を命ず　行政保主任兼竹南區衛生區長を命ず　村上　正登
大溪郡勤務を命ず　警務部保安課勤務を命ず　小畑　榮一
大溪郡勤務を命ず　警察課司法分室主任兼通譯　中瀨郡警部補　田邊　常國
中壢郡警部補　新竹警察部勤務を命ず　中壢郡警部補　田邊　常國
新竹郡勤務を命ず　新竹警察部勤務を命ず　新竹警察部補　高澤　貞吉
竹南郡勤務を命ず　竹南郡警部　加藤　正藏
竹南郡勤務を命ず　竹南郡警部　村田　豐
竹南郡勤務を命ず　行政保主任兼大湖區衛生區長を命ず　竹南郡警部　鳥越　龍一
竹南郡勤務を命ず　行政保主任兼苗栗區衛生區長を命ず　新竹郡警部　工藤　武
竹南郡勤務を命ず　行政保主任兼苗栗區衛生區長を命ず　竹南郡警部　大木　克躬
橫山郡勤務を命ず　行政保主任兼橫山區衛生區長を命ず　橫山郡警部　加藤　正藏
竹南郡勤務を命ず　行政保主任兼竹南區衛生區長を命ず　竹南郡警部　村田　豐
竹南郡勤務を命ず　行政保主任兼竹南區衛生區長を命ず　竹南郡警部　鈴田　佐吉
中壢郡勤務を命ず　中壢郡警部　鈴田　佐吉

臺中州でも近く
警官異動を行ふ
日下知事著任後

【臺中電話】臺中州警務部では既報の如く警部一、警部補二、巡査部長一名の滿洲轉出により缺員となつたので近くこれが補充の小異動が行はれる模樣で、尚警察地方區知事の著任を待つて本月末迄に州下警察官の大異動が行はれる模樣である

花蓮港街に拂へる
記念博覽會分館
近く官民から委員を選出し
廳の原案を審議

【花蓮港電話】既所花蓮港廳長に於ては廳政四十周年記念博覽會に關する花蓮港館としてのみ計畫を樹てすべく警局方針を決定し、それに基き近く各官廳の作成した具案に基き官民を網羅する委員會に附議し最後の確定を爲す筈である

大板埒鯨の初漁
座頭鯨一頭獲

【高雄電話】既報高雄州恒春郡大板埒の日本捕鯨會社所屬「捕鯨丸」及「ラクス丸」は三日午後五時那覇より大板埒に歸航したので同船は四日先着恒春沖合に出動し同日午前十時半頃

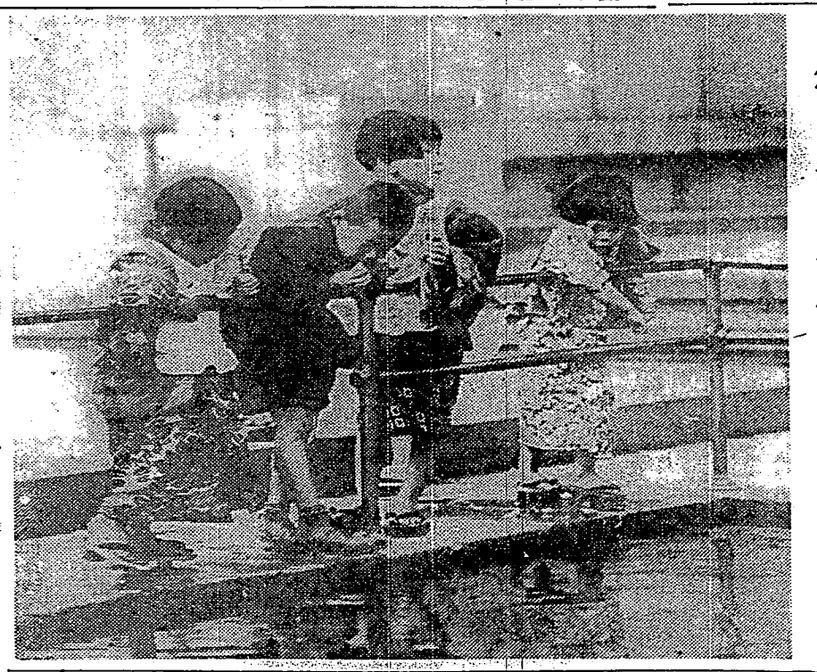

鯉と遊ぶ子供ら

（五日撮北新公園でうつす）

屏東會館で
蔬菜品評會開催

【屏東電話】屏東市では同市蔬菜青物市場を新設して蔬菜の販路關係の圓滑を期すると同時に蔬菜の改良增産を圖るべく積極的に獎勵を行ふことゝなりまづその一端として來る九、十の兩日屏東會館で第一回蔬菜の品評會を開催することゝなつた出品點數は蔬菜部を通じて約二百點位良品出品者に對しては九圓乃至伍圓市費から獎勵賞狀並に賞金を授與する

新豐郡の看天田
改良事業順調に進捗
農民も喜んで希望

【宜蘭電話】寺內軍司令官の宜蘭第六中隊隊舍の竣工式は四日午後二時五十分より同隊に於て擧行されたが當日は午前七時半頃より宜蘭街官民有志の壻列出迎を受け第六中隊著後直に同隊に向ひ同八時宜蘭街官民參謀長補佐官小松原大佐參謀長補佐官小松原大佐參謀長補佐官小松原大佐

磨歯ラオイラ

新工場の竣成に際して

創業正に四十有餘年、躍進また躍進、江湖諸賢の壓倒的御愛用を受けて、其品質の優秀に於て、其銷路の博大に於て、常に最高の榮位を辱うする我が**ライオン齒磨**が、厩橋の畔、墨田川に臨みて、齒磨工場として世界に匹儔なき大工場を築き上げ、其設備に於て、其操作に於て、遺憾なき完成を觀、一粒の原料、一個の製品にも、全從業員の至誠漲る理想的齒磨を、愈〻大量に製産するに至れるは、是れ偏に御愛用者並に御販賣店各位の深厚なる御同情の賜にして、弊舗が擧げて感激措く能はざる所也。

今や工成り、業に就かむとするに際し、新興の意氣に燃えつゝ、社員從業員一同益〻奮勵努力、以て諸賢の御眷顧に副ひ奉らむ事を誓ふと共に茲に謹みて衷心より溢るゝの感謝を表し奉る。

昭和十年二月

屋古名・阪大・京東　店商林小會株式　舗本磨歯ラオイラ

安全で有利な 鷄卵の荷造法

箱詰めにする新工夫

鷄卵は新鮮であることが生命であるから、これを出荷するに當つては、成る可く出荷後の配給手數を省き得る後、且つ、容量僅少を高め得る後に荷造り工夫しなくてはならぬ、鷄卵も久期は長くて五日目毎に行ひ、腐敗卵や、汚敗卵、破卵等を除き、有價卵を選ぜぬ後による、選別規格は、大玉、中玉、小玉、極小玉と下の如くである

大玉	一箇六〇瓦（十六匁）以上
中玉	同 五二瓦（三九匁）以上
小玉	同 四二瓦（二二匁）以上
極小玉	同 四〇瓦（一〇匁）以上

箱は正味十五瓩（四貫）として荷造卵は一箱中に一個位過入する、一箱卵數は大玉で一五〇箇以下、中玉で一五一―一八九箇、小玉は三〇〇―三六〇箇、極小玉は三六一―三八〇箇、但し一九〇―一九九箇入は特別注文ならぬこと箱はエゾ松から松の乾燥材を用の大箱板即や間等のない新板で製造に組立てる、板の寸法は次を如く標準

分名	厚さ	幅（ギ）
側板	二分	一寸二二枚
妻板	二分	一寸二分 ナシ
底板	二分	一寸 〇、二分 二枚

底板には出荷組合マーク、出荷組合名を焼き付け、内容の個數を記入する、釘は一寸二分と一寸四分を用るるがよい、鷄卵の破損はたとひ一箇でも破後で他の破卵を汚染するから破損は絶対ならぬ、箱中に新聞紙を敷く事は絶對に避け、大卵と小卵を混ぜぬこと、現物は五箇以内を限度とし、詰め方は次の標準により配列する、卵の詰め方は第一段目の卵間に詰める三段目以後も之に倣う、縦詰の場合は鷄卵の鋭端を上にして詰める

大玉　第一段より第五段までは縦詰、六段目は幾數に應じ適宜の間隔で横詰とする

中玉　第一段より五段までは縦詰六段目は幾數に應じ適宜の間隔で横詰とする

小玉　第一段より五段まで縦詰、六段目は幾數に應じ適宜の間隔で横詰とする

極小玉　第一段より五段迄は縦詰第六段は幾數に應じ適宜の間隔で横詰とする

臺灣の農業生産 一億二千萬圓（八年末調） 農家は四十萬六千戸

同人口一百六十三萬四千人

殖産局農務課調べによれば臺灣における農業戸口及び農業生産概況は左の如くである（昭和八年末現在）

（一）農家戸數

自作	一五、一三五（三〇%）	一五、一三五（三〇%）	一五、一三五（三〇%）
自小作	一三、九五六（二五%）	一三、九五六（二五%）	一三、九五六（二五%）
小作	二四、八三五（四五%）	二四、八三五（四五%）	二四、八三五（四五%）
合計	五四、一三六（一〇〇%）	五四、一三六（一〇〇%）	五四、一三六（一〇〇%）

即ち農家戸數は四十萬六千戸餘で自作、自小作兼業、小作の出率は大體に於て均衡を保つてゐる

（二）農業人口

右の農家戸數を人口に引直せば

自作	八六、〇〇〇（三〇%）	
自小作	七一、二〇〇（二五%）	
小作	一四二、四〇〇（五〇%）	
合計	二、二四、六〇〇（一〇〇%）	

即ち農業人口總數は二百六十三萬四千人餘である

（三）農業生産

諸產業の中に在つて農業生產は如何なる位置を占めるかを見るに

農業	二六、二四二、四九二	千圓	
工業	二〇、六八一、四四四		
林業	一〇、一六六、三五九		
鑛業	三、一九一、九五五		
水產業	三、九五五、〇〇〇		
合計	八一、八四五、八七〇		

各種產業生產總額は右に示す如く四億八千八百萬圓餘あり、其うち農業生產は一億二千八百餘萬圓にして總額の四割九分弱を占めてゐる、工業生產額も之に亞ぐ一億六千萬圓餘で、農工兩生產額は全體の六割餘（四割二分）に上つてゐる

農業生產の總產額に對する割合は明治三十五年には實に七割八分三厘もあつたがそれより以後は諸他の產業が農業の發展以上に進んだため、右の割合は漸次下り、近年は四割强となり前項の如き狀態である

（四）農產內譯

普通作物	一四、九七三、四四四	圓
特用作物	三、二〇九、九五五	
園藝作物	四、四二九、九五五	
畜產	三、一〇五、四五五	
養蠶	二八、二七、三五三	
養蜂	一、四五、九五五	
計	二六、二四二、四九二	

因に普通作物の主なるものは米、甘藷など特用作物は甘蔗、茶、落花生、煙草、黃麻など園藝作物はバナナ、オンライ、蔗柑、龍眼その他の果實蔬菜などである

丸糯は氣丈 蓬萊米は出來ず

【神戸五日發本社特電】農正保合の女性は立春の天候も良く別にこれと云ふ材料はないが東京の路

栖高に刺戟されて二月限十三圓十錢十五錢三月限三十一二十五錢五月限三十錢三十五錢一四十錢迄出

南洋ところどころ（三）

住宅都市スマラン

ジヨクジヤは何處へ行つても日本植民の出來る、スラバヤには僅かに二千餘の日本人が居住して新式な機械を以て仲々繁昌なアルミ製品の販賣をやつてゐる

スマランは爪哇の古い都で、彼然邦人屈指の根據地でありその取引範圍は爪哇島内は勿論遠くスマトラ、セレベス、ボルネオに迄及んでゐるものの、最近では新興スラバヤに壓倒の勢ひで壓出し作業困難に陷る場合があり、それを二千ボンドの壓力を以てセメントでコンクリートして完全に水止めを爲し更に掘り直すといふやうな難工事を續けてゐるので今のところ果して成功するか斷言は出來兼ねる形を採らんとするものである、即ちカムチヤツカに於る漁業權を政府に返還してこれを日魯漁業に出資し、次で同社を宇宙半民の會社に改組して宇宙半民の資産たらしめんとするのであるが、目下の財政上より見て政府の現金出資は不可能の狀態にあるから、假證出資の

哭くな、青春

(120)

三上於菟吉 作

吉郎 畫

新しき日（その一七）

千夜子は、最後の、いつもよりくつろぎ顧みない、寛いだ気持で、部屋の姿をかき立てられて来るのだった。

——ほんとうに、この人には、良心も何もないのだわ。だといって、女をおもちゃのやうにしか見られないのだわ。でも、この人が、わたしには、やっぱし忘れられないい——

そして、千夜子は、世の中に、いくらでもいはゆる好人物が、仮装するのを見出すのだった。

政治家のうちにも、実業家のうちにも、まして文学者や、音楽者のうちにも、随分と通俗者が多く、ほとんど例外なしに外妻などをかこってるのだった——その女の生んだ子供を、実子と一緒に育てねばならぬやうな、醜しい、不合理な生活に、甘んじてゐる夫人たちもまかった。

——わたしには、どうして、そんな人たちと同じ気持になれないのだらう？　あきらめが持てないのだらう？　それが持てさへすれば、この人を、その女性と分けて考へることも出来るのだらうに——

彼女は、世俗で、よく、

——わたしの好く人、だれも好く——

などと言ひもするのを思ひ出した。どんな女性も、振り向いても見ないやうな良人を持つ方が幸福か——どんな異性の心にも好感をそそる人へるやうな男を所有する方が幸福か——

と、言ったやうなことも、この瞬間、彼女の脳に浮かんで来て、くうっつと突き詰めてゐた気持を緩めさせた。

——やっぱり、わたしはこの人を愛してゐたのだ。わたしが、いつもいつも、不倫な態ばかりしてゐたのがわるかった——これからっつしむから、あなたも、出来るだけ楽しくしてくれ——と、ひれ伏してしまほうか！

千夜子は、今や、そんな風にまで、心が脆くて来た。

「ねえ——」

彼女とても、世間に名誉も地位も持つてゐる青年であるかぎり、醜い沙汰などで噂を立てられたくはないにきまつてゐた。

が、そのとき、突に卓上電話のベルがジリ〳〵と喚りひびいた。彼は、いそいで、受話器を取り上げて、何者かに答へはじめた。千夜子は、その刹那、彼の態にかさした表情を見のがさなかった。そんなに近い、憂欝の目つきは、うれしげな声やきを覚ひたのであった。

彼女は、やっとの想ひで、こちらに態がほを見せた良人に言ひかけた。

「わたし、言ひすぎたかも知れないわ。あなたの営業に、全然無理がなくはないかも知れないわ——わたしは、外が好きなあなたに、いつも飛歩行すぎた——それといふのも、あんまりあなたを愛しすぎるためだものだから——」

彼女は、しづかにこちらを向いた。その口元には、かすかに、淋しい笑ひがただよつてゐるやうであった。

——それ見たことか？　やっぱし、さうさう別れることも出来まい。

と、云ふやうな表情がうかんだのを、千夜子も見のがさなかったけれども、彼女ほど、女性としての魅を感んじた。

「あなたにだつて、あたしのほんたうの心持は、よくわかつてゐてくれるに相違ないのに——」

彼女は、何か考へようとしてゐる良人は、何か考へようとしてゐる

午前の部

【六・三〇】標の挨拶（ラヂオ體操）
今日のお天氣のお知らせ：臺北觀測所發表
【七・三〇】各國氣象通報（東京）
【八・〇〇】家庭メモ（東京）
【九・三〇】家庭講座（東京）國楽の手ほどき：第八講：旗川松五郎
【一〇・一〇】家庭料理：厭川松五郎
第二高女時間知らせ（報）
【一一・〇〇】日用品小資頒布（臺北觀測所發表）

午後の部

【一二・五〇】正午の時報・氣象通報（臺北のみ）臺北觀測所發表
【一・〇〇】各官廳執務時間（レコード演奏）各官廳執務一覽
【一・一〇】臺北觀光案内：一日市街巡り：一日本島風俗：一日名所旧蹟：一日名産
【一・三〇】臺北觀光案内：一日市街巡り：一日本島風俗：一日名所旧蹟：一日名産
【二・〇〇】各官廳執務時間（レコード演奏）各官廳執務一覽
【二・四〇】各官廳執務時間（レコード演奏）各官廳執務一覽
【三・〇〇】各官廳執務時間（レコード演奏）各官廳執務一覽
【三・二〇】各官廳執務時間（レコード演奏）各官廳執務一覽
【三・四〇】各官廳執務時間（レコード演奏）各官廳執務一覽
【四・〇〇】各官廳執務時間（レコード演奏）各官廳執務一覽
【四・二〇】各官廳執務時間（レコード演奏）各官廳執務一覽
【四・四〇】各官廳執務時間（レコード演奏）各官廳執務一覽
【五・〇〇】各官廳執務時間（レコード演奏）各官廳執務一覽
【五・二〇】各官廳執務時間（レコード演奏）各官廳執務一覽
【五・四〇】各官廳執務時間（レコード演奏）各官廳執務一覽
【六・〇〇】各官廳執務時間（レコード演奏）各官廳執務一覽
【六・二〇】各官廳執務時間（レコード演奏）各官廳執務一覽
【六・四〇】各官廳執務時間（レコード演奏）各官廳執務一覽
【七・〇〇】各官廳執務時間（レコード演奏）各官廳執務一覽
【七・二〇】各官廳執務時間（レコード演奏）各官廳執務一覽
【七・四〇】各官廳執務時間（レコード演奏）各官廳執務一覽
【八・〇〇】各官廳執務時間（レコード演奏）各官廳執務一覽
【八・二〇】各官廳執務時間（レコード演奏）各官廳執務一覽
【八・四〇】各官廳執務時間（レコード演奏）各官廳執務一覽
【九・〇〇】各官廳執務時間（レコード演奏）各官廳執務一覽
【九・二〇】各官廳執務時間（レコード演奏）各官廳執務一覽
【九・四〇】各官廳執務時間（レコード演奏）各官廳執務一覽
【一〇・〇〇】各官廳執務時間（レコード演奏）各官廳執務一覽
【一〇・二〇】各官廳執務時間（レコード演奏）各官廳執務一覽
【一〇・四〇】各官廳執務時間（レコード演奏）各官廳執務一覽
【一一・〇〇】各官廳執務時間（レコード演奏）各官廳執務一覽
【一一・二〇】各官廳執務時間（レコード演奏）各官廳執務一覽
【一一・四〇】各官廳執務時間（レコード演奏）各官廳執務一覽
【一二・〇〇】各官廳執務時間（レコード演奏）各官廳執務一覽
【一二・二〇】各官廳執務時間（レコード演奏）各官廳執務一覽
【一二・四〇】各官廳執務時間（レコード演奏）各官廳執務一覽
【一三・〇〇】各官廳執務時間（レコード演奏）各官廳執務一覽
【一三・二〇】各官廳執務時間（レコード演奏）各官廳執務一覽
【一三・四〇】各官廳執務時間（レコード演奏）各官廳執務一覽
【一四・〇〇】各官廳執務時間（レコード演奏）各官廳執務一覽
【一四・二〇】各官廳執務時間（レコード演奏）各官廳執務一覽
【一四・四〇】各官廳執務時間（レコード演奏）各官廳執務一覽
【一五・〇〇】各官廳執務時間（レコード演奏）各官廳執務一覽
【一五・二〇】各官廳執務時間（レコード演奏）各官廳執務一覽
【一五・四〇】各官廳執務時間（レコード演奏）各官廳執務一覽
【一六・〇〇】各官廳執務時間（レコード演奏）各官廳執務一覽
【一六・二〇】各官廳執務時間（レコード演奏）各官廳執務一覽
【一六・四〇】各官廳執務時間（レコード演奏）各官廳執務一覽
【一七・〇〇】各官廳執務時間（レコード演奏）各官廳執務一覽
【一七・二〇】各官廳執務時間（レコード演奏）各官廳執務一覽
【一七・四〇】各官廳執務時間（レコード演奏）各官廳執務一覽
【一八・〇〇】各官廳執務時間（レコード演奏）各官廳執務一覽
【一八・二〇】各官廳執務時間（レコード演奏）各官廳執務一覽
【一八・四〇】各官廳執務時間（レコード演奏）各官廳執務一覽
【一九・〇〇】各官廳執務時間（レコード演奏）各官廳執務一覽
【一九・二〇】各官廳執務時間（レコード演奏）各官廳執務一覽
【一九・四〇】各官廳執務時間（レコード演奏）各官廳執務一覽
【二〇・〇〇】各官廳執務時間（レコード演奏）各官廳執務一覽
【二〇・二〇】各官廳執務時間（レコード演奏）各官廳執務一覽
【二〇・四〇】各官廳執務時間（レコード演奏）各官廳執務一覽
【二一・〇〇】各官廳執務時間（レコード演奏）各官廳執務一覽
【二一・二〇】各官廳執務時間（レコード演奏）各官廳執務一覽
【二一・四〇】各官廳執務時間（レコード演奏）各官廳執務一覽
【二二・〇〇】各官廳執務時間（レコード演奏）各官廳執務一覽
【二二・二〇】各官廳執務時間（レコード演奏）各官廳執務一覽
【二二・四〇】各官廳執務時間（レコード演奏）各官廳執務一覽
【二三・〇〇】各官廳執務時間（レコード演奏）各官廳執務一覽
【二三・二〇】各官廳執務時間（レコード演奏）各官廳執務一覽
【二三・四〇】各官廳執務時間（レコード演奏）各官廳執務一覽
【二四・〇〇】各官廳執務時間（レコード演奏）各官廳執務一覽
【二四・二〇】各官廳執務時間（レコード演奏）各官廳執務一覽
【二四・四〇】各官廳執務時間（レコード演奏）各官廳執務一覽
【二五・〇〇】各官廳執務時間（レコード演奏）各官廳執務一覽
【二五・二〇】各官廳執務時間（レコード演奏）各官廳執務一覽
【二五・四〇】各官廳執務時間（レコード演奏）各官廳執務一覽
【二六・〇〇】各官廳執務時間（レコード演奏）各官廳執務一覽
【二六・二〇】各官廳執務時間（レコード演奏）各官廳執務一覽
【二六・四〇】各官廳執務時間（レコード演奏）各官廳執務一覽
【二七・〇〇】各官廳執務時間（レコード演奏）各官廳執務一覽
【二七・二〇】各官廳執務時間（レコード演奏）各官廳執務一覽
【二七・四〇】各官廳執務時間（レコード演奏）各官廳執務一覽
【二八・〇〇】各官廳執務時間（レコード演奏）各官廳執務一覽
【二八・二〇】各官廳執務時間（レコード演奏）各官廳執務一覽
【二八・四〇】各官廳執務時間（レコード演奏）各官廳執務一覽
【二九・〇〇】各官廳執務時間（レコード演奏）各官廳執務一覽
【二九・二〇】各官廳執務時間（レコード演奏）各官廳執務一覽
【二九・四〇】各官廳執務時間（レコード演奏）各官廳執務一覽
【三〇・〇〇】各官廳執務時間（レコード演奏）各官廳執務一覽
【三〇・二〇】各官廳執務時間（レコード演奏）各官廳執務一覽
【三〇・四〇】各官廳執務時間（レコード演奏）各官廳執務一覽
【三一・〇〇】各官廳執務時間（レコード演奏）各官廳執務一覽
【三一・二〇】各官廳執務時間（レコード演奏）各官廳執務一覽
【三一・四〇】各官廳執務時間（レコード演奏）各官廳執務一覽
【三二・〇〇】各官廳執務時間（レコード演奏）各官廳執務一覽
【三二・二〇】各官廳執務時間（レコード演奏）各官廳執務一覽
【三二・四〇】各官廳執務時間（レコード演奏）各官廳執務一覽
【三三・〇〇】各官廳執務時間（レコード演奏）各官廳執務一覽
【三三・二〇】各官廳執務時間（レコード演奏）各官廳執務一覽
【三三・四〇】各官廳執務時間（レコード演奏）各官廳執務一覽
【三四・〇〇】各官廳執務時間（レコード演奏）各官廳執務一覽
【三四・二〇】各官廳執務時間（レコード演奏）各官廳執務一覽
【三四・四〇】各官廳執務時間（レコード演奏）各官廳執務一覽
【三五・〇〇】各官廳執務時間（レコード演奏）各官廳執務一覽
【三五・二〇】各官廳執務時間（レコード演奏）各官廳執務一覽
【三五・四〇】各官廳執務時間（レコード演奏）各官廳執務一覽
【三六・〇〇】各官廳執務時間（レコード演奏）各官廳執務一覽
【三六・二〇】各官廳執務時間（レコード演奏）各官廳執務一覽
【三六・四〇】各官廳執務時間（レコード演奏）各官廳執務一覽
【三七・〇〇】各官廳執務時間（レコード演奏）各官廳執務一覽
【三七・二〇】各官廳執務時間（レコード演奏）各官廳執務一覽
【三七・四〇】各官廳執務時間（レコード演奏）各官廳執務一覽
【三八・〇〇】各官廳執務時間（レコード演奏）各官廳執務一覽
【三八・二〇】各官廳執務時間（レコード演奏）各官廳執務一覽
【三八・四〇】各官廳執務時間（レコード演奏）各官廳執務一覽
【三九・〇〇】各官廳執務時間（レコード演奏）各官廳執務一覽
【三九・二〇】各官廳執務時間（レコード演奏）各官廳執務一覽
【三九・四〇】各官廳執務時間（レコード演奏）各官廳執務一覽
【四〇・〇〇】各官廳執務時間（レコード演奏）各官廳執務一覽
【四〇・二〇】各官廳執務時間（レコード演奏）各官廳執務一覽
【四〇・四〇】各官廳執務時間（レコード演奏）各官廳執務一覽
【四一・〇〇】各官廳執務時間（レコード演奏）各官廳執務一覽
【四一・二〇】各官廳執務時間（レコード演奏）各官廳執務一覽
【四一・四〇】各官廳執務時間（レコード演奏）各官廳執務一覽
【四二・〇〇】各官廳執務時間（レコード演奏）各官廳執務一覽
【四二・二〇】各官廳執務時間（レコード演奏）各官廳執務一覽
【四二・四〇】各官廳執務時間（レコード演奏）各官廳執務一覽
【四三・〇〇】各官廳執務時間（レコード演奏）各官廳執務一覽
【四三・二〇】各官廳執務時間（レコード演奏）各官廳執務一覽
【四三・四〇】各官廳執務時間（レコード演奏）各官廳執務一覽
【四四・〇〇】各官廳執務時間（レコード演奏）各官廳執務一覽
【四四・二〇】各官廳執務時間（レコード演奏）各官廳執務一覽
【四四・四〇】各官廳執務時間（レコード演奏）各官廳執務一覽
【四五・〇〇】各官廳執務時間（レコード演奏）各官廳執務一覽
【四五・二〇】各官廳執務時間（レコード演奏）各官廳執務一覽
【四五・四〇】各官廳執務時間（レコード演奏）各官廳執務一覽
【四六・〇〇】各官廳執務時間（レコード演奏）各官廳執務一覽
【四六・二〇】各官廳執務時間（レコード演奏）各官廳執務一覽
【四六・四〇】各官廳執務時間（レコード演奏）各官廳執務一覽
【四七・〇〇】各官廳執務時間（レコード演奏）各官廳執務一覽
【四七・二〇】各官廳執務時間（レコード演奏）各官廳執務一覽
【四七・四〇】各官廳執務時間（レコード演奏）各官廳執務一覽
【四八・〇〇】各官廳執務時間（レコード演奏）各官廳執務一覽
【四八・二〇】各官廳執務時間（レコード演奏）各官廳執務一覽
【四八・四〇】各官廳執務時間（レコード演奏）各官廳執務一覽
【四九・〇〇】各官廳執務時間（レコード演奏）各官廳執務一覽
【四九・二〇】各官廳執務時間（レコード演奏）各官廳執務一覽
【四九・四〇】各官廳執務時間（レコード演奏）各官廳執務一覽
【五〇・〇〇】各官廳執務時間（レコード演奏）各官廳執務一覽
【五〇・二〇】各官廳執務時間（レコード演奏）各官廳執務一覽
【五〇・四〇】各官廳執務時間（レコード演奏）各官廳執務一覽
【五一・〇〇】各官廳執務時間（レコード演奏）各官廳執務一覽
【五一・二〇】各官廳執務時間（レコード演奏）各官廳執務一覽
【五一・四〇】各官廳執務時間（レコード演奏）各官廳執務一覽
【五二・〇〇】各官廳執務時間（レコード演奏）各官廳執務一覽
【五二・二〇】各官廳執務時間（レコード演奏）各官廳執務一覽
【五二・四〇】各官廳執務時間（レコード演奏）各官廳執務一覽
【五三・〇〇】各官廳執務時間（レコード演奏）各官廳執務一覽
【五三・二〇】各官廳執務時間（レコード演奏）各官廳執務一覽
【五三・四〇】各官廳執務時間（レコード演奏）各官廳執務一覽
【五四・〇〇】各官廳執務時間（レコード演奏）各官廳執務一覽
【五四・二〇】各官廳執務時間（レコード演奏）各官廳執務一覽
【五四・四〇】各官廳執務時間（レコード演奏）各官廳執務一覽
【五五・〇〇】各官廳執務時間（レコード演奏）各官廳執務一覽
【五五・二〇】各官廳執務時間（レコード演奏）各官廳執務一覽
【五五・四〇】各官廳執務時間（レコード演奏）各官廳執務一覽
【五六・〇〇】各官廳執務時間（レコード演奏）各官廳執務一覽
【五六・二〇】各官廳執務時間（レコード演奏）各官廳執務一覽
【五六・四〇】各官廳執務時間（レコード演奏）各官廳執務一覽
【五七・〇〇】各官廳執務時間（レコード演奏）各官廳執務一覽
【五七・二〇】各官廳執務時間（レコード演奏）各官廳執務一覽
【五七・四〇】各官廳執務時間（レコード演奏）各官廳執務一覽
【五八・〇〇】各官廳執務時間（レコード演奏）各官廳執務一覽
【五八・二〇】各官廳執務時間（レコード演奏）各官廳執務一覽
【五八・四〇】各官廳執務時間（レコード演奏）各官廳執務一覽
【五九・〇〇】各官廳執務時間（レコード演奏）各官廳執務一覽
【五九・二〇】各官廳執務時間（レコード演奏）各官廳執務一覽
【五九・四〇】各官廳執務時間（レコード演奏）各官廳執務一覽
【六〇・〇〇】各官廳執務時間（レコード演奏）各官廳執務一覽
【六〇・二〇】各官廳執務時間（レコード演奏）各官廳執務一覽
【六〇・四〇】各官廳執務時間（レコード演奏）各官廳執務一覽
【六一・〇〇】各官廳執務時間（レコード演奏）各官廳執務一覽
【六一・二〇】各官廳執務時間（レコード演奏）各官廳執務一覽
【六一・四〇】各官廳執務時間（レコード演奏）各官廳執務一覽
【六二・〇〇】各官廳執務時間（レコード演奏）各官廳執務一覽
【六二・二〇】各官廳執務時間（レコード演奏）各官廳執務一覽
【六二・四〇】各官廳執務時間（レコード演奏）各官廳執務一覽
【六三・〇〇】各官廳執務時間（レコード演奏）各官廳執務一覽
【六三・二〇】各官廳執務時間（レコード演奏）各官廳執務一覽
【六三・四〇】各官廳執務時間（レコード演奏）各官廳執務一覽
【六四・〇〇】各官廳執務時間（レコード演奏）各官廳執務一覽
【六四・二〇】各官廳執務時間（レコード演奏）各官廳執務一覽
【六四・四〇】各官廳執務時間（レコード演奏）各官廳執務一覽
【六五・〇〇】各官廳執務時間（レコード演奏）各官廳執務一覽
【六五・二〇】各官廳執務時間（レコード演奏）各官廳執務一覽
【六五・四〇】各官廳執務時間（レコード演奏）各官廳執務一覽
【六六・〇〇】各官廳執務時間（レコード演奏）各官廳執務一覽
【六六・二〇】各官廳執務時間（レコード演奏）各官廳執務一覽
【六六・四〇】各官廳執務時間（レコード演奏）各官廳執務一覽
【六七・〇〇】各官廳執務時間（レコード演奏）各官廳執務一覽
【六七・二〇】各官廳執務時間（レコード演奏）各官廳執務一覽
【六七・四〇】各官廳執務時間（レコード演奏）各官廳執務一覽
【六八・〇〇】各官廳執務時間（レコード演奏）各官廳執務一覽
【六八・二〇】各官廳執務時間（レコード演奏）各官廳執務一覽
【六八・四〇】各官廳執務時間（レコード演奏）各官廳執務一覽
【六九・〇〇】各官廳執務時間（レコード演奏）各官廳執務一覽
【六九・二〇】各官廳執務時間（レコード演奏）各官廳執務一覽
【六九・四〇】各官廳執務時間（レコード演奏）各官廳執務一覽
【七〇・〇〇】各官廳執務時間（レコード演奏）各官廳執務一覽
【七〇・二〇】各官廳執務時間（レコード演奏）各官廳執務一覽
【七〇・四〇】各官廳執務時間（レコード演奏）各官廳執務一覽
【七一・〇〇】各官廳執務時間（レコード演奏）各官廳執務一覽
【七一・二〇】各官廳執務時間（レコード演奏）各官廳執務一覽
【七一・四〇】各官廳執務時間（レコード演奏）各官廳執務一覽
【七二・〇〇】各官廳執務時間（レコード演奏）各官廳執務一覽
【七二・二〇】各官廳執務時間（レコード演奏）各官廳執務一覽
【七二・四〇】各官廳執務時間（レコード演奏）各官廳執務一覽
【七三・〇〇】各官廳執務時間（レコード演奏）各官廳執務一覽
【七三・二〇】各官廳執務時間（レコード演奏）各官廳執務一覽
【七三・四〇】各官廳執務時間（レコード演奏）各官廳執務一覽
【七四・〇〇】各官廳執務時間（レコード演奏）各官廳執務一覽
【七四・二〇】各官廳執務時間（レコード演奏）各官廳執務一覽
【七四・四〇】各官廳執務時間（レコード演奏）各官廳執務一覽
【七五・〇〇】各官廳執務時間（レコード演奏）各官廳執務一覽
【七五・二〇】各官廳執務時間（レコード演奏）各官廳執務一覽
【七五・四〇】各官廳執務時間（レコード演奏）各官廳執務一覽
【七六・〇〇】各官廳執務時間（レコード演奏）各官廳執務一覽
【七六・二〇】各官廳執務時間（レコード演奏）各官廳執務一覽
【七六・四〇】各官廳執務時間（レコード演奏）各官廳執務一覽
【七七・〇〇】各官廳執務時間（レコード演奏）各官廳執務一覽
【七七・二〇】各官廳執務時間（レコード演奏）各官廳執務一覽
【七七・四〇】各官廳執務時間（レコード演奏）各官廳執務一覽
【七八・〇〇】各官廳執務時間（レコード演奏）各官廳執務一覽
【七八・二〇】各官廳執務時間（レコード演奏）各官廳執務一覽
【七八・四〇】各官廳執務時間（レコード演奏）各官廳執務一覽
【七九・〇〇】各官廳執務時間（レコード演奏）各官廳執務一覽
【七九・二〇】各官廳執務時間（レコード演奏）各官廳執務一覽
【七九・四〇】各官廳執務時間（レコード演奏）各官廳執務一覽
【八〇・〇〇】各官廳執務時間（レコード演奏）各官廳執務一覽
【八〇・二〇】各官廳執務時間（レコード演奏）各官廳執務一覽
【八〇・四〇】各官廳執務時間（レコード演奏）各官廳執務一覽
【八一・〇〇】各官廳執務時間（レコード演奏）各官廳執務一覽
【八一・二〇】各官廳執務時間（レコード演奏）各官廳執務一覽
【八一・四〇】各官廳執務時間（レコード演奏）各官廳執務一覽
【八二・〇〇】各官廳執務時間（レコード演奏）各官廳執務一覽
【八二・二〇】各官廳執務時間（レコード演奏）各官廳執務一覽
【八二・四〇】各官廳執務時間（レコード演奏）各官廳執務一覽
【八三・〇〇】各官廳執務時間（レコード演奏）各官廳執務一覽
【八三・二〇】各官廳執務時間（レコード演奏）各官廳執務一覽
【八三・四〇】各官廳執務時間（レコード演奏）各官廳執務一覽
【八四・〇〇】各官廳執務時間（レコード演奏）各官廳執務一覽
【八四・二〇】各官廳執務時間（レコード演奏）各官廳執務一覽
【八四・四〇】各官廳執務時間（レコード演奏）各官廳執務一覽
【八五・〇〇】各官廳執務時間（レコード演奏）各官廳執務一覽
【八五・二〇】各官廳執務時間（レコード演奏）各官廳執務一覽
【八五・四〇】各官廳執務時間（レコード演奏）各官廳執務一覽
【八六・〇〇】各官廳執務時間（レコード演奏）各官廳執務一覽
【八六・二〇】各官廳執務時間（レコード演奏）各官廳執務一覽
【八六・四〇】各官廳執務時間（レコード演奏）各官廳執務一覽
【八七・〇〇】各官廳執務時間（レコード演奏）各官廳執務一覽
【八七・二〇】各官廳執務時間（レコード演奏）各官廳執務一覽
【八七・四〇】各官廳執務時間（レコード演奏）各官廳執務一覽
【八八・〇〇】各官廳執務時間（レコード演奏）各官廳執務一覽
【八八・二〇】各官廳執務時間（レコード演奏）各官廳執務一覽
【八八・四〇】各官廳執務時間（レコード演奏）各官廳執務一覽
【八九・〇〇】各官廳執務時間（レコード演奏）各官廳執務一覽
【八九・二〇】各官廳執務時間（レコード演奏）各官廳執務一覽
【八九・四〇】各官廳執務時間（レコード演奏）各官廳執務一覽
【九〇・〇〇】各官廳執務時間（レコード演奏）各官廳執務一覽
【九〇・二〇】各官廳執務時間（レコード演奏）各官廳執務一覽
【九〇・四〇】各官廳執務時間（レコード演奏）各官廳執務一覽
【九一・〇〇】各官廳執務時間（レコード演奏）各官廳執務一覽
【九一・二〇】各官廳執務時間（レコード演奏）各官廳執務一覽
【九一・四〇】各官廳執務時間（レコード演奏）各官廳執務一覽
【九二・〇〇】各官廳執務時間（レコード演奏）各官廳執務一覽
【九二・二〇】各官廳執務時間（レコード演奏）各官廳執務一覽
【九二・四〇】各官廳執務時間（レコード演奏）各官廳執務一覽
【九三・〇〇】各官廳執務時間（レコード演奏）各官廳執務一覽
【九三・二〇】各官廳執務時間（レコード演奏）各官廳執務一覽
【九三・四〇】各官廳執務時間（レコード演奏）各官廳執務一覽
【九四・〇〇】各官廳執務時間（レコード演奏）各官廳執務一覽
【九四・二〇】各官廳執務時間（レコード演奏）各官廳執務一覽
【九四・四〇】各官廳執務時間（レコード演奏）各官廳執務一覽
【九五・〇〇】各官廳執務時間（レコード演奏）各官廳執務一覽
【九五・二〇】各官廳執務時間（レコード演奏）各官廳執務一覽
【九五・四〇】各官廳執務時間（レコード演奏）各官廳執務一覽
【九六・〇〇】各官廳執務時間（レコード演奏）各官廳執務一覽
【九六・二〇】各官廳執務時間（レコード演奏）各官廳執務一覽
【九六・四〇】各官廳執務時間（レコード演奏）各官廳執務一覽
【九七・〇〇】各官廳執務時間（レコード演奏）各官廳執務一覽
【九七・二〇】各官廳執務時間（レコード演奏）各官廳執務一覽
【九七・四〇】各官廳執務時間（レコード演奏）各官廳執務一覽
【九八・〇〇】各官廳執務時間（レコード演奏）各官廳執務一覽
【九八・二〇】各官廳執務時間（レコード演奏）各官廳執務一覽
【九八・四〇】各官廳執務時間（レコード演奏）各官廳執務一覽
【九九・〇〇】各官廳執務時間（レコード演奏）各官廳執務一覽
【九九・二〇】各官廳執務時間（レコード演奏）各官廳執務一覽
【九九・四〇】各官廳執務時間（レコード演奏）各官廳執務一覽
【一〇〇・〇〇】各官廳執務時間（レコード演奏）各官廳執務一覽
【一〇〇・二〇】各官廳執務時間（レコード演奏）各官廳執務一覽
【一〇〇・四〇】各官廳執務時間（レコード演奏）各官廳執務一覽
【一〇一・〇〇】各官廳執務時間（レコード演奏）各官廳執務一覽
【一〇一・二〇】各官廳執務時間（レコード演奏）各官廳執務一覽
【一〇一・四〇】各官廳執務時間（レコード演奏）各官廳執務一覽
【一〇二・〇〇】各官廳執務時間（レコード演奏）各官廳執務一覽
【一〇二・二〇】各官廳執務時間（レコード演奏）各官廳執務一覽
【一〇二・四〇】各官廳執務時間（レコード演奏）各官廳執務一覽
【一〇三・〇〇】各官廳執務時間（レコード演奏）各官廳執務一覽
【一〇三・二〇】各官廳執務時間（レコード演奏）各官廳執務一覽
【一〇三・四〇】各官廳執務時間（レコード演奏）各官廳執務一覽
【一〇四・〇〇】各官廳執務時間（レコード演奏）各官廳執務一覽
【一〇四・二〇】各官廳執務時間（レコード演奏）各官廳執務一覽
【一〇四・四〇】各官廳執務時間（レコード演奏）各官廳執務一覽
【一〇五・〇〇】各官廳執務時間（レコード演奏）各官廳執務一覽
【一〇五・二〇】各官廳執務時間（レコード演奏）各官廳執務一覽
【一〇五・四〇】各官廳執務時間（レコード演奏）各官廳執務一覽
【一〇六・〇〇】各官廳執務時間（レコード演奏）各官廳執務一覽
【一〇六・二〇】各官廳執務時間（レコード演奏）各官廳執務一覽
【一〇六・四〇】各官廳執務時間（レコード演奏）各官廳執務一覽
【一〇七・〇〇】各官廳執務時間（レコード演奏）各官廳執務一覽
【一〇七・二〇】各官廳執務時間（レコード演奏）各官廳執務一覽
【一〇七・四〇】各官廳執務時間（レコード演奏）各官廳執務一覽
【一〇八・〇〇】各官廳執務時間（レコード演奏）各官廳執務一覽
【一〇八・二〇】各官廳執務時間（レコード演奏）各官廳執務一覽
【一〇八・四〇】各官廳執務時間（レコード演奏）各官廳執務一覽
【一〇九・〇〇】各官廳執務時間（レコード演奏）各官廳執務一覽
【一〇九・二〇】各官廳執務時間（レコード演奏）各官廳執務一覽
【一〇九・四〇】各官廳執務時間（レコード演奏）各官廳執務一覽
【一一〇・〇〇】各官廳執務時間（レコード演奏）各官廳執務一覽
【一一〇・二〇】各官廳執務時間（レコード演奏）各官廳執務一覽
【一一〇・四〇】各官廳執務時間（レコード演奏）各官廳執務一覽
【一一一・〇〇】各官廳執務時間（レコード演奏）各官廳執務一覽
【一一一・二〇】各官廳執務時間（レコード演奏）各官廳執務一覽
【一一一・四〇】各官廳執務時間（レコード演奏）各官廳執務一覽
【一一二・〇〇】各官廳執務時間（レコード演奏）各官廳執務一覽
【一一二・二〇】各官廳執務時間（レコード演奏）各官廳執務一覽
【一一二・四〇】各官廳執務時間（レコード演奏）各官廳執務一覽
【一一三・〇〇】各官廳執務時間（レコード演奏）各官廳執務一覽
【一一三・二〇】各官廳執務時間（レコード演奏）各官廳執務一覽
【一一三・四〇】各官廳執務時間（レコード演奏）各官廳執務一覽
【一一四・〇〇】各官廳執務時間（レコード演奏）各官廳執務一覽
【一一四・二〇】各官廳執務時間（レコード演奏）各官廳執務一覽
【一一四・四〇】各官廳執務時間（レコード演奏）各官廳執務一覽
【一一五・〇〇】各官廳執務時間（レコード演奏）各官廳執務一覽
【一一五・二〇】各官廳執務時間（レコード演奏）各官廳執務一覽
【一一五・四〇】各官廳執務時間（レコード演奏）各官廳執務一覽
【一一六・〇〇】各官廳執務時間（レコード演奏）各官廳執務一覽
【一一六・二〇】各官廳執務時間（レコード演奏）各官廳執務一覽
【一一六・四〇】各官廳執務時間（レコード演奏）各官廳執務一覽
【一一七・〇〇】各官廳執務時間（レコード演奏）各官廳執務一覽
【一一七・二〇】各官廳執務時間（レコード演奏）各官廳執務一覽
【一一七・四〇】各官廳執務時間（レコード演奏）各官廳執務一覽
【一一八・〇〇】各官廳執務時間（レコード演奏）各官廳執務一覽
【一一八・二〇】各官廳執務時間（レコード演奏）各官廳執務一覽
【一一八・四〇】各官廳執務時間（レコード演奏）各官廳執務一覽
【一一九・〇〇】各官廳執務時間（レコード演奏）各官廳執務一覽
【一一九・二〇】各官廳執務時間（レコード演奏）各官廳執務一覽
【一一九・四〇】各官廳執務時間（レコード演奏）各官廳執務一覽
【一二〇・〇〇】各官廳執務時間（レコード演奏）各官廳執務一覽
【一二〇・二〇】各官廳執務時間（レコード演奏）各官廳執務一覽
【一二〇・四〇】各官廳執務時間（レコード演奏）各官廳執務一覽
【一二一・〇〇】各官廳執務時間（レコード演奏）各官廳執務一覽
【一二一・二〇】各官廳執務時間（レコード演奏）各官廳執務一覽
【一二一・四〇】各官廳執務時間（レコード演奏）各官廳執務一覽
【一二二・〇〇】各官廳執務時間（レコード演奏）各官廳執務一覽
【一二二・二〇】各官廳執務時間（レコード演奏）各官廳執務一覽
【一二二・四〇】各官廳執務時間（レコード演奏）各官廳執務一覽
【一二三・〇〇】各官廳執務時間（レコード演奏）各官廳執務一覽
【一二三・二〇】各官廳執務時間（レコード演奏）各官廳執務一覽
【一二三・四〇】各官廳執務時間（レコード演奏）各官廳執務一覽
【一二四・〇〇】各官廳執務時間（レコード演奏）各官廳執務一覽
【一二四・二〇】各官廳執務時間（レコード演奏）各官廳執務一覽
【一二四・四〇】各官廳執務時間（レコード演奏）各官廳執務一覽
【一二五・〇〇】各官廳執務時間（レコード演奏）各官廳執務一覽
【一二五・二〇】各官廳執務時間（レコード演奏）各官廳執務一覽
【一二五・四〇】各官廳執務時間（レコード演奏）各官廳執務一覽
【一二六・〇〇】各官廳執務時間（レコード演奏）各官廳執務一覽
【一二六・二〇】各官廳執務時間（レコード演奏）各官廳執務一覽
【一二六・四〇】各官廳執務時間（レコード演奏）各官廳執務一覽
【一二七・〇〇】各官廳執務時間（レコード演奏）各官廳執務一覽
【一二七・二〇】各官廳執務時間（レコード演奏）各官廳執務一覽
【一二七・四〇】各官廳執務時間（レコード演奏）各官廳執務一覽
【一二八・〇〇】各官廳執務時間（レコード演奏）各官廳執務一覽
【一二八・二〇】各官廳執務時間（レコード演奏）各官廳執務一覽
【一二八・四〇】各官廳執務時間（レコード演奏）各官廳執務一覽
【一二九・〇〇】各官廳執務時間（レコード演奏）各官廳執務一覽
【一二九・二〇】各官廳執務時間（レコード演奏）各官廳執務一覽
【一二九・四〇】各官廳執務時間（レコード演奏）各官廳執務一覽
【一三〇・〇〇】各官廳執務時間（レコード演奏）各官廳執務一覽
【一三〇・二〇】各官廳執務時間（レコード演奏）各官廳執務一覽
【一三〇・四〇】各官廳執務時間（レコード演奏）各官廳執務一覽
【一三一・〇〇】各官廳執務時間（レコード演奏）各官廳執務一覽
【一三一・二〇】各官廳執務時間（レコード演奏）各官廳執務一覽
【一三一・四〇】各官廳執務時間（レコード演奏）各官廳執務一覽
【一三二・〇〇】各官廳執務時間（レコード演奏）各官廳執務一覽
【一三二・二〇】各官廳執務時間（レコード演奏）各官廳執務一覽
【一三二・四〇】各官廳執務時間（レコード演奏）各官廳執務一覽
【一三三・〇〇】各官廳執務時間（レコード演奏）各官廳執務一覽
【一三三・二〇】各官廳執務時間（レコード演奏）各官廳執務一覽
【一三三・四〇】各官廳執務時間（レコード演奏）各官廳執務一覽
【一三四・〇〇】各官廳執務時間（レコード演奏）各官廳執務一覽
【一三四・二〇】各官廳執務時間（レコード演奏）各官廳執務一覽
【一三四・四〇】各官廳執務時間（レコード演奏）各官廳執務一覽
【一三五・〇〇】各官廳執務時間（レコード演奏）各官廳執務一覽
【一三五・二〇】各官廳執務時間（レコード演奏）各官廳執務一覽
【一三五・四〇】各官廳執務時間（レコード演奏）各官廳執務一覽
【一三六・〇〇】各官廳執務時間（レコード演奏）各官廳執務一覽
【一三六・二〇】各官廳執務時間（レコード演奏）各官廳執務一覽
【一三六・四〇】各官廳執務時間（レコード演奏）各官廳執務一覽
【一三七・〇〇】各官廳執務時間（レコード演奏）各官廳執務一覽
【一三七・二〇】各官廳執務時間（レコード演奏）各官廳執務一覽
【一三七・四〇】各官廳執務時間（レコード演奏）各官廳執務一覽
【一三八・〇〇】各官廳執務時間（レコード演奏）各官廳執務一覽
【一三八・二〇】各官廳執務時間（レコード演奏）各官廳執務一覽
【一三八・四〇】各官廳執務時間（レコード演奏）各官廳執務一覽
【一三九・〇〇】各官廳執務時間（レコード演奏）各

鐵道の現業主任が腹藏なく意見を披瀝

六、七の兩日鐵道ホテルで現業長、主任會議を開く

【基隆出張、本島唯一の高地グラウンドとして既に三年越しの工事を續けて來た基隆七ヶ丘の丘山遊園場は着々此の程整地も終り愈々四月に運動場開きとなつた。觀覽席六千五百餘坪で自然の起伏を利用したスタンドなど可成り理想的のものであつて三月末若くは四月初旬頃迄に整地の終を告げ初める筈、春を待ち野球大會若くは市内小公學校の聯合運動會を以て盛大なる運動場開きをなす計畫である、而してそれと共に基隆市にかける競技會となつて居た競馬場新設も漸く一段の興奮となつて居るがこれが施設を行ふ事となれば右運動場を約四千坪擴張する必要あり之等も追つて計畫さるる運びとならうと

旭ケ岡運動場漸く竣功　四月に運動場開き

【東京五日發】國光外務次官は五日午後六時外務省に長岡春一大使の來訪を求め安達駐一郎博士の逝去に依り缺員となつた仲裁裁判所裁判官候補者の銓衡に關する件に關し意見を交換した

【東京五日發】重光外務次官は五日午後六時外務省に長岡春一大使の來訪を求め安達駐一郎博士の逝去に依り缺員となつた仲裁裁判所裁判官候補者の銓衡に關する件に關し意見を交換した

國際仲裁裁判所裁判官に長岡氏を選任せん

【東京五日發】重光外務次官は五日午後六時外務省に長岡春一大使の來訪を求め安達駐一郎博士の逝去に依り缺員となつた仲裁裁判所裁判官候補者の銓衡に關する件に關し意見を交換した

【東京五日發】重光外務次官は五日午後六時外務省に長岡春一大使の來訪を求め安達駐一郎博士の逝去に依り缺員となつた仲裁裁判所裁判官候補者の銓衡に關する件に關し意見を交換した

【東京五日發】重光外務次官は五日午後六時外務省に長岡春一大使の來訪を求め安達駐一郎博士の逝去に依り缺員となつた仲裁裁判所裁判官候補者の銓衡に關する件に關し意見を交換した

令息の靈前に合掌する藏相

（首相官邸で令息大藏政務次官の靈前に合掌する高橋藏相）

天皇陛下、スキーに御興ぜらる

【東京五日發】天皇陛下には五日午後一時三十分吹上御苑に出御遊ばされ側近の者數名と共に御滑走を御樂しみになつた後一時半に還り御晝餐を召し上つた後更に午後二時半から三時半迄の間御苑内の御馬場に於て御乘馬遊ばされた

平靜に終始せん

現場、本部の對立はなからう

【東京五日發】蔣介石氏は四日午後七時半から約六十名ある支那側要人を招待して特に歡迎の意を表したが席上蔣氏は「今回の會議の目的は大局を達觀して過去に於ける各種懸案を解決し、且つ現案の興革を期するにあるが、會議の秩序及び空氣に鑑みるに極めて大なりとて注目されてゐる、而して又二十餘名の委員任命が會議の開催に先立ち五月中旬迄に終了すべきものとしては甚だ遺憾、萬難を排して會議の目的貫徹に努力せんことを望む」旨挨拶があつた

昨年來米價起八九成
今後尚有續騰之勢
消費階級深苦脅威
一部希望外米輸入

昨年來內地米最低每石二十二圓內外。期米現米約貴五成。而臺灣米籾勢力頗強。如南部蓬萊米籾米百五十斤驗一袋八圓二十錢。今則十四圓九十錢。種米昨年十二月九圓二十錢。今則十四圓六十錢。格仔米昨年九月末約八圓。今則十四圓四十錢。南部產十四圓五十錢。平均在來加貴八成以上。每月在來米島內消費。約須三十五萬石。今後至五月末新米上市之間。尚要四個月糧百四十萬石。而自官府所發表實收額。扣除移出額。則不足二十萬石。以故客膽以來。在來米膽勢。比蓬萊米尤速。今後尚有繼騰餘地。米珠新桂。百物俱昂。米已離臺時。而米價金騰。農民反食貴米。其他消費階級之苦痛可知。島民深望輸入外米。以補不足。而緩和米價云。

東部銀行團
視察臺灣
十一日發神戶

本島。預算當時。產糖值七十萬噸。現則減千五百萬噸。既脫自給自足之域。輸出於中華。滿洲。其他效臺時。而米價金騰。農民反食貴米。其他消費階級之苦痛可知。島民深望輸入外米。以補不足。而緩和米價云。

東京五日電。軍需工業株式會社。為適應當前之軍需品製造。一行以興銀總裁結城豐太郎氏為團長。三井三菱兩財閥巨頭。安田。第一。第百等鉅商多名。搭乘今日神戶出帆之大和丸來臺云。

軍需工業
配利抑制悲觀
諸株跌價

東京五日電。軍需工業株式會社。為適應當前之軍需品製造。一行以興銀總裁結城豐太郎氏為團長。三井三菱兩財閥巨頭。安田。第一。第百等鉅商多名。搭乘今日神戶出帆之大和丸來臺云。

臺灣教育會主催
中堅青年指導講習
每日聽講及視察

臺灣教育會。對地方農村優良青年。欲施農村中堅青年之精神的訓練。以資本島農村青年團之發達。並地方問發。乃對全島各州十名。各廳五名。計六十名優良青年團員。自四日起。于臨口町教育會館內。主開第二回農村中堅青年指導講習會。其間員十八歲至二十五歲。會員六名。大半為本島人。雖適舊正月。于四日午後一時。全員至會場。受各種注意。翌五日午前五時起床。胡食訓練後。午前九時。安武臺灣教育會長代理主野社會課長。井止視察本島農村。州廳元內務部長。臨場。舉開會式。向皇居遙拜後。合唱國歌。安武會長代理奉讀令旨。舞唱令旨奉答歌。次會長代理訓詞。羅東郡冬山青年團發展。一行以興銀總裁結城豐太郎氏為團長。三井三菱兩財閥巨頭。安田。第一。第百等鉅商多名。搭乘今日神戶出帆之大和丸來臺云。

臺灣油田開鑿六井
金銅鑛

臺灣鑛業會社。一昨年由鑛業權者後宮氏一派。繼承金瓜石利吉。當社收益必大也。

新竹行乘合車
滿員顛覆
重輕傷數名

新竹自動車會社經營之新竹。竹東間乘合自動車新。三一八號運轉手竹本松吉。其他。應急治療。就中竹東街竹東二百番地賴氏如。壁。年十八。竹東郡內海。徐氏桂妹。年二十六。大。

南洋群島氣候溫暖
有中國海賊船跳梁
出漁船隻宜十分注意

高雄市。哨船町二丁目。村井宗一氏。所有員類採取船大福丸。去四日午前八時。自南洋漁場歸港。據所傳情報如左。

本船在巴拉西群島。採取員類中。突有一中國帆船卸下小船。由中國人二名駛近本船。強請食糧而去。本船以人相及船體觀之。似在新南群島。襲擊源榮丸之海賊。本船幸有乘組員二十七名。皆在船中。故免遇害。最近同方面漁船。宜要十分注意。以新南群島及巴拉西島為中心。襲擊諸船。故往同方面漁船。宜要十分注意。

臺灣油田開鑿六井
金銅鑛

臺灣鑛業會社。一昨年由鑛業權者後宮氏一派。繼承金瓜石利吉。當社收益必大也。

臺灣油田開鑿各地
金銅鑛六井

臺灣鑛業會社。一昨年由鑛業權者後宮氏一派。繼承金瓜石利吉。當社收益必大也。

臺銀限外
發行稅減下
消費階級深苦脅威
一部希望外米輸入

昨年來內地米最低每石二十二圓內外。期米現米約貴五成。而臺灣米籾勢力頗強。如南部蓬萊米籾米百五十斤驗一袋八圓二十錢。今則十四圓九十錢。種米昨年十二月九圓二十錢。今則十四圓六十錢。格仔米昨年九月末約八圓。今則十四圓四十錢。南部產十四圓五十錢。平均在來加貴八成以上。每月在來米島內消費。約須三十五萬石。今後至五月末新米上市之間。尚要四個月糧百四十萬石。而自官府所發表實收額。扣除移出額。則不足二十萬石。以故客膽以來。在來米膽勢。比蓬萊米尤速。今後尚有繼騰餘地。米珠新桂。百物俱昂。米已離臺時。而米價金騰。農民反食貴米。其他消費階級之苦痛可知。島民深望輸入外米。以補不足。而緩和米價云。

東部銀行團
視察臺灣
十一日發神戶

本島。預算當時。產糖值七十萬噸。現則減千五百萬噸。既脫自給自足之域。輸出於中華。滿洲。其他效臺時。而米價金騰。農民反食貴米。其他消費階級之苦痛可知。島民深望輸入外米。以補不足。而緩和米價云。

東京五日電。軍需工業株式會社。為適應當前之軍需品製造。一行以興銀總裁結城豐太郎氏為團長。三井三菱兩財閥巨頭。安田。第一。第百等鉅商多名。搭乘今日神戶出帆之大和丸來臺云。

軍需工業
配利抑制悲觀
諸株跌價

東京五日電。軍需工業株式會社。為適應當前之軍需品製造。一行以興銀總裁結城豐太郎氏為團長。三井三菱兩財閥巨頭。安田。第一。第百等鉅商多名。搭乘今日神戶出帆之大和丸來臺云。

臺灣教育會主催
中堅青年指導講習
每日聽講及視察

臺灣教育會。對地方農村優良青年。欲施農村中堅青年之精神的訓練。以資本島農村青年團之發達。並地方問發。乃對全島各州十名。各廳五名。計六十名優良青年團員。自四日起。于臨口町教育會館內。主開第二回農村中堅青年指導講習會。其間員十八歲至二十五歲。會員六名。大半為本島人。雖適舊正月。于四日午後一時。全員至會場。受各種注意。翌五日午前五時起床。胡食訓練後。午前九時。安武臺灣教育會長代理主野社會課長。井止視察本島農村。州廳元內務部長。臨場。舉開會式。向皇居遙拜後。合唱國歌。安武會長代理奉讀令旨。舞唱令旨奉答歌。次會長代理訓詞。羅東郡冬山青年團發展。一行以興銀總裁結城豐太郎氏為團長。三井三菱兩財閥巨頭。安田。第一。第百等鉅商多名。搭乘今日神戶出帆之大和丸來臺云。

高雄市道路
鋪裝施工
幹線全部完

高雄市內道路鋪裝。州土木課。以九、十兩年度。自公會堂前橫祕道路經堤江。至高雄橋而新築。以十稍洛。人絹株式會社。入船町。至高雄橋延長六百米。客膽興工。而市役所九年度事業。自淡水線鐵道入口。長五百米。及自警察署前。至西子灣隧道入口。長五百八十米兩線。工費二萬圓由大倉土木組包辦興工。一面市區改正事。投工費七萬圓自活動常設館金瑪館邊。至大橋間新三線道路。長四百米。幅四十米。現亦施工中。若破功後。擬栽培熱帶植物。又十年度工事。自州廳北邊。至土木課長官舍前。所謂三線道路延長。以上全部完成。市ノ幹線道路。鋪裝完了